EL DIARIO PALENTINO

Fundado en 1882 y 1890
N.º REFUNDIDO 4.376

TELEFONOS
1353 Redacción
1526 Imprenta
2006 Administración

EL DIA DE PALENCIA

DIRECCIONES
Dirección y Talleres: Mayor, 147-151
Apartado de Correos, 15

DOMINGO 8 JUNIO 1952

EDICION MADRUGADA
70 céntimos

Pulso del tiempo

PARTE METEOROLOGICO

Madrid, 7.—El tiempo. En la noche pasada ha llovido inapreciablemente en Galicia y moderadamente en Asturias. Hubo buen tiempo en el resto.

Tiempo probable: Chubascos de alguna importancia en Galicia y puntos aislados de la vertiente cantábrica. Buen tiempo en las demás regiones españolas.

Temperatuars extremas: Máxima de 34 grados en Sevilla, y mínima de 9 en Cuenca. En Madrid: Máxima de ayer 27'8 y mínima de hoy, 15'1 a las 5'30.—Cifra.

Hoy la Coronación de la Virgen de la Calle

Fiesta del alma palentina

Vibra Palencia en entusiasmos, transida por la emoción de las vísperas. Van llegando de los pueblos los cortejos de las Vírgenes, entre aromas de flores, músicas y versos. Una fe de siglos, que hoy se manifiesta solemnemente, majestuosamente, llenando todos los caminos y cubriendo todas las veredas que confluyen en la ciudad del Carrión, en torno al Santuario de «La Morenilla». Las vías palentinas nos traen hoy ecos romeros, un «Ultreia» gozoso, recio como los trigales, y como ellos con esa página honda y megnética, de oros épicos y litúrgicos, con los que, al conjuro del nombre augusto de Santa María, supimos trazar en el pautado de la Historia, la huella indeleble de un carácter, de un modo ejemplar de entender la vida. San Fernando aprendió, a los pies de la Virgen de Autillo, el secreto de las batallas. Alfonso el Sabio, ante la Virgen Blanca de Villasirga, aprendió a cantar y —en sus ansias de Imperio— a buscar, con el sortilegio de la poesía, los horizontes ecuménicos del saber. Ante la Virgen de Valdesalce se postra un día el Emperador Carlos, justamente cuando maduraba el abrazo, bajo sus águilas, de las naciones del orbe, en una unidad espiritual más que política, avizorada por Hernando de Acuña. La unidad de la Cruz. Este modo generoso, abierto, noble y esforzado —que estigmatiza honrosamente el modo de ser palentino— es la lección cobrada en las ermitas recoletas y silenciosas de nuestras Vírgenes. Allí viejos y jóvenes, hemos ido a llorar cuitas, a reir alegrías. Hemos ido a poner como ante un espejo nuestras conciencias. Para henchirlas de fortaleza, de reciedumbre. Para ponerlas en línea recta, y hacer que luego las viera así, firmes, fudomables, el filósofo, al pasar viajero sobre los mullidos asientos de un tren.

Hoy este espejo lo volvemos hacia afuera. Todos los sentimientos grandes, los sentimientos de probidad e hidalguía, sentimientos de un pueblo señor, que vive por el alma y para el alma, enfilado siempre hacia lo eterno por la vertical de sus chopedales y alamedas, afloran en bullicio de fiesta, ante la Coronación, como Reina entre las Reinas, Virgen entre Vírgenes, de «La Morenilla», faro de todas las gracias, estrella de todas las dulcedumbres y fuente de todos los consuelos. El corazón, embargado por la sublimidad del acontecimiento, se desborda de gozo.

Lo hemos visto durante el Triduo preparatorio. En el recibimiento tributado al representante de Su Santidad, Monseñor Cicognani. En la acogida que el pueblo palentino ha dispensado a las demás personalidades que nos honrarán con su presencia en la ceremonia del Salón.

Palencia, ciudad de María, con sus pueblos, en una efemérides histórica refrendará su fe católica, sellada por una inmarcesible devoción mariana, cuando sobre las sienes de «La Morenilla» el legado pontificio coloque la corona, labrada con el óbolo de los palentinos con el mayor amor y desprendimiento.

Fiesta del corazón, fiesta del alma, la hemos llamado. Fiesta del alma palentina.

En el escudo de Palencia se ha esmaltado —con el oro del fervor y las irisaciones del entusiasmo— la figura grácil y dulce de la imagen morena de la Virgen de la Calle, Nuestra Señora y nuestra Reina.

Palencia dispensa cordial y entusiasta recibimiento al Nuncio de Su Santidad, Monseñor Cicognani

El Nuncio de Su Santidad en España, Monseñor Cayeta no Cicognani, es recibido por los Obispos, actualmente en nuestra ciudad, y autoridades y jerarquías provinciales.—(Foto PAYA)

La ciudad de Palencia, dando pruebas de su religiosidad y de su amor a la Santa Sede, ha tributado un grandioso recibimiento a Su Eminencia Rvdma. el Excmo. Sr. Nuncio Apostólico de Su Santidad en España, Monseñor Cicognani.

En todas las casas y centros oficiales aparecían banderas, colgaduras, y atributos de España y del Papado.

A las doce y media de la mañana cerró el Comercio y a lo largo de la calle Mayor, se situaron los niños y las niñas de las Escuelas Nacionales y Colegios de Religiosos con sus respectivos profesores, viéndose pronto balcones, aceras y calzadas, repletos de público que acudía a presentar sus respetos y adhesión al ilustre Mensajero de Pío XII, que mañana en su augusto nombre, oficiará en los solemnísimos actos y ceremonias de la Coronación de la Patrona de Palencia, Ntra. Sra. de la Calle.

En el Instituto Nacional «Jorge Manrique», exornado con mástiles de banderas de España y del Papado, se situaron los Excmos. y Reverendísimos Sres. Arzobispo de Anking, Monseñor Federico Melendro y Obispos de Cádiz-Ceuta, D. Tomás Gutiérrez; de Barbastro, D. Pedro Cantero Cuadrado; de Calahorra y La Calzada, don Fidel García y Rvdmo. P. Abad Mitrado de los Benedictinos de Silos, Fray Isaac María Toribios; el Excelentísimo Ayuntamiento y la Excelentísima Diputación Provincial bajo mazas; primeras autoridades y jerarquías civiles, militares y docentes; Patronato de la Cofradía de Nuestra Señora de la Calle, y demás comisiones y representaciones oficiales.

Frente al Instituto en ambos laterales, los seminaristas, novicios y escolanías de los PP. Dominicos y Agustinos, y comisiones de la Acción Católica, y de las Congregaciones y entidades religiosas de la capital.

A recibir al Excmo. Sr. Nuncio, acudieron al límite de la provincia el Excelentísimo y Rvdmo. Sr. Obispo, Doctor D. José Souto Vizoso; Excelentísimo Sr. Gobernador Civil y Jefe Provincial del Movimiento, D. Jesús López-Cancio; Gobernador Militar interino; y Presidente de la Diputación y Procurador en Cortes D. Buenaventura Benito Quintero.

LA LLEGADA DEL NUNCIO DE SU SANTIDAD

El disparo de bombas y voladores anunció la llegada —a la una y minutos de la tarde— del Excmo. señor Nuncio de Su Santidad, D. Cayetano de Cicognani, que al bajar de su coche junto a la escalinata del Instituto, donde se hallaban los Prelados y autoridades, fué presentado a las mismas por el Dr. Souto Vizoso, mientras la Banda de Música interpretaba la Marcha de Infantes, y la multitud le tributaba entusiastas aplausos y aclamaciones, al Papa y a su dignísimo Mensajero.

Seguidamente se organizó una extensa caravana de automóviles, ocupando el primero con el alcalde de la ciudad Monseñor Cicognani.

La interminable comitiva se dirigió por la calle Mayor, abarrotada, como antes decimos, de numerosísimo público, que aclamaba con sus vítores y aplausos al Nuncio de Su Santidad. Las campanas de todas las iglesias se echaron al vuelo, anunciando jubilosas su entrada triunfal.

EN EL PALACIO EPISCOPAL

Al llegar al Palacio Episcopal, cuya fachada exhibía las Banderas de España y el Papado en altos mástiles, fué recibido por el Excmo. Cabildo Catedral, y Clero regular y secular, pasando S. E. Rvdma. en unión de Prelados y autoridades, al Salón del Trono.

Ya en éste, y luego de un breve descanso, ante las ovaciones y aclamaciones de la multitud que cubría la Plaza de España, Monseñor Cicognani, salió acompañado del Dr. Souto, al balcón principal del Palacio, impartiendo su bendición a los allí congregados y saludando a todos con su paternal sonrisa.

RECEPCION DE AUTORIDADES

En el mismo Salón del Trono, y ocupando su Silla Episcopal, con nuestro Prelado, Monseñor Cicognani recibió en Corte de Honor a las autoridades, Corporaciones oficiales y personalidades de Palencia, que al desfilar ante Su Eminencia le besaban su anillo pastoral.

Monseñor Cicognani compartió breves momentos de comunicación afectuosa con las primeras autoridades y jerarquías, y finalmente se retiró a descansar.

En su viaje desde Madrid, de donde salió a las diez de la mañana, vino acompañado de su familiar Monseñor Doctor D. Antonio Lurueña.

El recibimiento que se le ha rendido, no ha podido ser más espléndido y entusiasta, habiendo constituido una brillante jornada de comunidad espiritual, y de unión fervorosa que identifica a Roma, cabeza del Mundo católico, con nuestra capital.

El DIARIO PALENTINO-DIA DE PALENCIA saluda y besa su anillo pastoral al ilustre Mensajero de Su Santidad, y le expresa su más rendida adhesión y acatamiento.

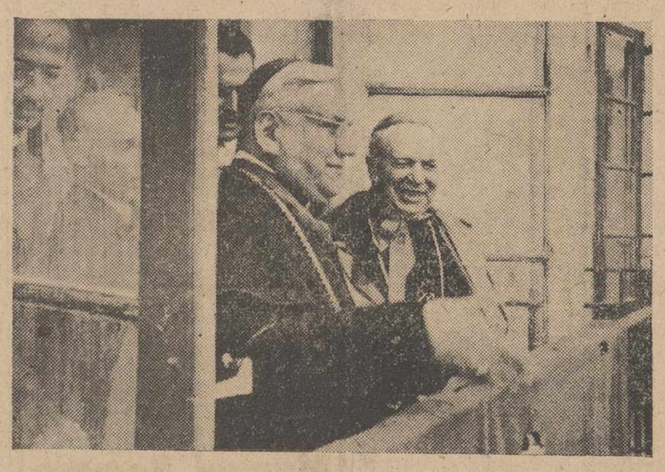

Monseñor Cicognani, acompañado de nuestro Prelado, se asoma al balcón del Palacio Episcopal, para corresponder a las cariñosas manifestaciones de adhesión de los palentinos (Foto Payá)

El Jefe del Estado obsequiado con una cena de gala por el Ayuntamiento de Barcelona

Los Marqueses de Villaverde llegan a la ciudad Condal

Barcelona, 6.—S. E. el Jefe del Estado ha sido obsequiado con una cena de gala en el Salón de Ciento del Ayuntamiento barcelonés. En la mesa presidencial, en forma de herradura, tomaron asiento las siguientes personalidades: A la derecha del Caudillo, su esposa, doña Carmen Polo de Franco; el alcalde, señora del gobernador militar, ministro de Agricultura, señora del primer teniente de alcalde, teniente general jefe de la Casa Militar, señora del Almirante del sector naval militar, presidente de la Diputación, embajador de España, Sr. Mateu; señora de Gual Villalbí, contralmirante jefe de la segunda división de la flota y consejero nacional, Sr. Calviño. A la izquierda: señora del gobernador civil, ministro de la Gobernación, Marqués de Huetor de Santillán, capitán general de la cuarta Región, Marqués de Castelflorite, señora del delegado de Hacienda, general jefe de la región pirenaica, señora del Rector de la Universidad, fiscal de la Audiencia, consejero nacional, Sr. Santamarina y delegado de Hacienda. En la parte interior, tomaron asiento el gobernador civil, señora de Calviño, almirante jefe del sector naval, contralmirante segundo jefe de la Casa Militar, Rector de la Universidad, ayudante de S. E., primer teniente de alcalde, Sr. Villalbí, presidente de la Audiencia, señora del tercer teniente de alcalde, Sr. Torra Balari, segundo jefe de la Casa Civil, jefe del sector aéreo, ayudante de S. E., segundo teniente de alcalde.

En otras mesas ocuparon asientos los demás tenientes de alcalde, autoridades, personalidades e invitados hasta el número de 250.

A las 10'25 de la noche llegó Su Excelencia el Jefe del Estado al Ayuntamiento, acompañado de su esposa. La Plaza de San Jaime estaba profusamente iluminada y las fachadas de la Diputación y de la Casa Consistorial lucían magníficas colgaduras. Un gentío inmenso, estacionado en la plaza y calles adyacentes, hizo objeto al Caudillo y a su esposa de vivas muestras de simpatía y cariño. Su Excelencia fué recibido en el zaguan de las Casas Consistoriales por el Ayuntamiento en pleno, a cuyo frente figuraba el alcalde. Tras los saludos de rigor, el Caudillo penetró en el Palacio Municipal y subió al Salón de la Alcaldía para descansar unos momentos. El Generalísimo vestía uniforme de gala de capitán general de la Armada y doña Carmen Polo de Franco, lucía un precioso vestido de tisú blanco adornado con pieles, y un collar de perlas. El Caudillo pasó al Salón de Ciento, que lucía una espléndida iluminación y se hallaba profusamente adornado, donde se sirvió la cena.—Cifra.

LOS MARQUESES DE VILLAVERDE EN BARCELONA

Barcelona, 6.—A las nueve de la noche han llegado, procedentes de Madrid, los Marqueses de Villaverde. Se dirigieron al Palacio de Pedralbes.—Cifra.

A PEDRALBES

Barcelona, 6.—Terminada la cena de gala en el Ayuntamiento, el Caudillo, acompañado de su esposa, se retiró al Palacio de Pedralbes, siendo despedido con los mismos honores que a la llegada. El numeroso público que continuaba estacionado en la Plaza de San Jaime, hizo objeto al Jefe del Estado de nuevas pruebas de adhesión y cariño.—Cifra.

El Nuncio de Su Santidad, en su entrada en la capital recibe el homenaje de Palencia (Foto Payá)

TALAL A GINEBRA

"Muy en breve" saldrá con dirección a Ammán

París, 7.—El Rey Talal de Jordania ha salido para Ginebra acompañado de su ex ministro en París, Omar Saki Al Afiuni Bajá. Miembros del séquito real han manifestado que el Monarca jordano saldrá en dirección a Amman «muy en breve». Con anterioridad se había anunciado que Talal iría a Roma, desde donde saldría para la capital de Jordania.—Efe.

Nuevos registros de la policía francesa en los centros comunistas de propaganda

Investigan la conspiración roja contra la seguridad del Estado

París, 7.—La Policía ha efectuado un nuevo ataque contra los servicios de propaganda del partido comunista, poco después de las ocho de la mañana de hoy, al irrumpir en una imprenta de la Rue Du Croissant y en la soficinas de la Ufi —Oficina Francesa de Información— Agencia informativa situada en la Rue Du Quatre Septembre, en busca de documentos que apoyen la tesis del Gobierno de que el partido comunista está conspirando contra la seguridad del Estado. La acción policíaca se ha producido solo unas horas antes de que el abogado Pierre Jacquinot, que investiga el asunto, se persone en la celda del dirigente comunista Jacques Duclós, en la prisión de La Santé, para interrogarle acerca de las actividades comunistas y los desórdenes provocados el 28 de mayo.

La acción de la Policía comenzó hacia las ocho de esta mañana. Varios coches de la Policía con Agentes de uniforme y de paisano, precedidos de Policía motorizada, atravesaron las calles de París y se detuvieron frente a la imprenta citada, que la policía dice está dedicada a la impresión de propaganda roja para la campaña contra el Gobierno. Otro destacamento de la Policía se detuvo ante la sede de la Ufi, próxima el edificio de la Bolsa. La policía no permitió que nadie entrase en los locales donde se efectuaban los registros y manifestaron que actuaban por orden dada por los magistrados que investigan las acusaciones de conspiración comunista contra la seguridad del Estado. —Efe.

El Ministro de Educación en Lérida

Visitó el Instituto, el Seminario y otros centros docentes

Lérida, 6.—El Ministro de Educación Nacional, don José Ruiz-Giménez y su esposa, asistieron esta mañana, a las ocho, a una misa, en la iglesia de San Lorenzo, y recibieron la Sagrada Comunión. A las nueve y media de la mañana, el Ministro, acompañado del Gobernador Civil del presidente de la Diputación, alcalde de la ciudad y delegado provincial de Educación Nacional, se dirigió al edificio recientemente construido, destinado a Instituto Nacional de Enseñanza Media. Fué recibido por el director y secretario del Centro. Recorrió las dependencias y se hizo cargo de las necesidades de mobiliario y material. Después marchó a la Catedral de la antigua Seo, donde fué recibido por el Obispo de la diócesis, a quien acompañaban su familiar y el vicedirector del Seminario diocesano. Recorrió la Catedral y admiró el valor de esta joya artística. Desde allí se dirigió al Seminario diocesano, donde fué recibido por el Rector, profesores y seminaristas, que hicieron objeto al señor Ruiz-Giménez de una cariñosa ovación, que duró largo rato. El Ministro dirigió unas palabras a los seminaristas. Visitó el Museo Diocesano y vió las obras de la piscina que se constituye en el Seminario. Acto seguido se trasladó, con su séquito, a la Escuela de Trabajo, donde fué recibido por el director, profesores y maestros de taller.

Recorrió todas las clases y se detuvo especialmente en los talleres donde examinó los trabajos realizados por los alumnos de los diferentes oficios. El presidente del Patronato de la Escuela ofreció al Ministro un instrumento musical hecho de madera, para que le pueda entregar a la Iglesia que lo necesite.

También estuvo en el Instituto de Estudios Ilerdenses y en el Palacio de la Paheria donde le esperaba el Ayuntamiento en pleno. Subió al despacho del alcalde, donde descansó y luego, en la sala de visitas, recibió a los claustros del Instituto, Escuela del Magisterio, Escuela de Trabajo, Patronato de Formación Profesional, Inspección de Enseñanza Primaria, Delegación Administrativa de Enseñanza Primaria y maestros de la capital, con los que cambió impresiones. Por último, se trasladó al salón de sesiones, donde el Inspector de Enseñanza Primaria le ofreció el homenaje del Magisterio toledano. Contestó el señor Ruiz Giménez con elocuentes frases, en las que puso de relieve el interés que el Caudillo y el Gobierno tienen por todas las cuestiones que afectan al Magisterio Nacional. El Ministro fué largamente aplaudido. El señor Ruiz Giménez almorzó en la intimidad y seguidamente emprendió viaje de regreso con dirección a Madrid. —Cifra.

El Ministro de Obras Públicas llega a Palencia

EXCMO. SR. CONDE DE VALLELLANO

A las diez y cuarto llegó anoche a Palencia el Excmo. Sr. Ministro de Obras Públicas, señor Conde de Vallellano, acompañado del Subsecretario del Departamento, señor Rivero de Aguilar, y de su hijo y Secretario particular, don Fernando Suárez de Tangil y Guzmán y del Inspector General de la Cruz Roja y paisano nuestro, don Teodoro Camino.

Al límite de la provincia acudieron a recibirle el Gobernador Civil señor López-Cancio, presidente de la Diputación, alcalde de la ciudad e ingeniero jefe de Obras Públicas.

El señor Conde de Vallellano se ha alojado en la casa de la Sra. Condesa de Caltiltalé, donde estaban reunidos todos los amigos particulares del Ministro y distinguidas señoras de la sociedad palentina, para cumplimentarle y ofrecerle sus saludos de bienvenida.

En otro coche venía desde Madrid el Director General de Obras Hidráulicas, Iltmo. Sr. Don José García Sola.

El señor Conde de Vallellano recibió a los periodistas y les manifestó que por su gran amor a Palencia y a la Virgen de la Calle, no había querido faltar a las grandiosas fiestas de la Coronación, que hoy se celebran. Ayer regresó de Barcelona con el propósito de llegar a nuestra ciudad con el tiempo suficiente para participar en todos los actos organizados en honor de nuestra Patrona.

El lunes, el señor Conde de Vallellano acudirá al pantano de Compuerto, visitando las obras que allí se realizan y a su regreso se detendrá en La Nava, a fin de inspeccionar los trabajos de desecación de la laguna.

Por la tarde regresará el señor Ministro a Madrid.

EL DIARIO PALENTINO-EL DIA DE PALENCIA, dirige un respetuoso saludo de bienvenida al ilustre señor Conde de Vallellano, tan identificado siempre con los problemas y anhelos de nuestra tierra.

NOTICIAS en 4 líneas

TARRAGONA. — Al paso de los trenes directos Madrid-Barcelona por esta capital, seguirá en los primeros días del próximo mes de julio el paso de los trenes expresos Barcelona-Bilbao, que en la actualidad transitan por la línea del interior. El trayecto será más directo y particularmente más atractivo, puesto que los expresos seguirán bordeando la costa tarraconense tan pródiga en espaciosas y bellísimas playas.

OSLO. — Bajo grandes titulares el diario «Verdens Gang» publica la noticia de que tres noruegos vieron un «platillo volante» en el centro del país, por espacio de media hora.

URODONAL
Específico del reuma
C. S. n.º 4406 prov

M.C.D.2022

LA SOLEMNIDAD DEL DOMINGO

PROGRAMA OFICIAL DE LOS ACTOS

A las nueve de la mañana deberán estar concentradas todas las imágenes que han de formar la Corte de Honor de la Virgen de la Calle, a todo lo largo de la Avenida de Don Miguel Primo de Rivera (Jardinillos de la Estación). Con rigurosísima puntualidad será formada la procesión, partiendo por orden alfabético de Arciprestazgos, según se tiene dicho. Por las calles de Eduardo Dato y Santa Teresa se dirigirán las imágenes y sus comitivas a la Catedral, en cuyo lugar esperará la Virgen de la Calle con sus mayordomos, Ayuntamiento de Palencia y Diputación en Corporación y autoridades. El procesional desfile seguirá por las calles de Jorge Manrique, Juan de Castilla y Mayor hasta el Salón, donde empezará la Misa Pontifical a las diez y media de la mañana, la cual será celebrada por el Excmo. Sr. Nuncio de S. S. en España, con sermón a cargo del Excelentísimo y Reverendísimo señor don Javier Lauzurica y Torralba, Obispo de Oviedo.

Terminado el Santo Sacrificio de la Misa, Mons. Cicognani procederá a la coronación canónica de nuestra Excelsa Patrona la Santísima Virgen de la Calle, asistido en este acto por el Ilmo. Sr. Alcalde-Presidente del Excelentísimo Ayuntamiento de la capital.

En este solemnísimo momento se echarán a voleo las campanas de todas las iglesias de la ciudad y las Bandas de Música tocarán la Marcha Real. A continuación los fieles entonarán el Himno de la Coronación, habrá suelta de palomas, volarán aviones y se dispararán bombas.

El regreso a la Iglesia-Santuario de Ntra. Sra. de la Calle se verificará por las calles Mayor y Franco. Al llegar al templo de Nuestra Señora de la Calle, nuestro amadísimo Prelado Excmo. y Rvdmo. señor Don José Souto Vizoso, dirigirá al pueblo de Palencia una breve alocución.

Terminarán los actos con el canto de la Salve Popular y el Himno de la Coronación.

Las Cofradías deben llevar sus insignias al Paseo del Salón, situándose frente a las Escuelas del Grupo "Modesto Lafuente".

Por los altavoces instalados en el lugar de la Coronación se darán los avisos oportunos, una vez terminados todos los actos, con objeto de que el regreso procesional a la Iglesia de Ntra. Sra. de la Calle se celebre dentro del más completo y brillante orden.

»RADIO PALENCIA» Y LA CORONACION DE NUESTRA SEÑORA DE LA CALLE

EMISION MARIANA EXTRAORDINARIA

Con motivo de la Coronación Canónica de Nuestra Señora la Virgen de la Calle, «Radio Palencia» (F. E. T. 4), ofreció anoche a las diez horas Emisión especial extraordinaria, en la que se emitieron, entre otras, las siguientes páginas radiofónicas:

«Pregón de Santa María», «Ventanal luminoso», «Exaltación poética de Santa María de la Calle», «Un guión radiofónico breve alusivo», «Maese Calvo y la corona de la Virgen de la Calle» (interviú con el orfebre burgalés), «El capellán de la Virgen» (el M. Rvdo. Sr. D. Félix Núñez, al micrófono), «Himno de la Coronación».

Para esta Emisión, han sido solicitadas unas palabras de saludo, del Excmo. y Rvdmo. Sr. Nuncio de Su Santidad, Monseñor Cicognani.

Esta Emisión fué presentada por los tres locutores de la Emisora, señorita Agustina Martín y señores Sáiz y Santacruz.

RETRANSMISION DE LOS ACTOS DE CORONACION

Todos los actos y ceremonias que han de celebrarse hoy por la mañana, para coronar a Santa María de la Calle, serán retransmitidos por «Radio Palencia».

En la programación de la noche, será ofrecido un reportaje magnetofónico de las ceremonias de la mañana.

VISNÚ
IDEAL PARA EL CUTIS

Solemne tríduo preparatorio de la coronación

Magnífico y emotivo sermón del señor Obispo de Cádiz y Ceuta

"En este templo todo me habla, ¡hasta las piedras de los sepulcros!"

UN RAYO DE EMOCION

Un rayo fulminante de emoción, atravesó en la noche del viernes las naves de la Catedral, con ocasión del segundo día del Triduo que se está celebrando en honor de la Virgen de la Calle, como preludio a las fiestas de su Coronación Canónica.

Un rayo de emoción intensa, subida, viva, que nos hizo vibrar a todos y quedar pendientes de las palabras de nuestro ilustre paisano, el Prelado de Cádiz-Ceuta, Excmo. Sr. Don Tomás Gutiérrez, cuando comenzaba su interesante sermón.

Y es que, como él mismo dijo, hasta los sepulcros de esta Santa Iglesia Catedral le hablaban de recuerdos queridos y de añoranzas imborrables... Aquí recibiera hace una veintena de años, la consagración episcopal el virtuoso Obispo que viera la luz en esa tierra de santos y de héroes que es Palencia, y, por azares de la vida, era la primera vez que desde aquella época nos dirigía la palabra desde la cátedra sagrada. Recuerdos, aromas del pasado, seres amados que se fueron —¡oh, aquel tan querido Ecónomo de Nuestra Señora de la Calle don Mariano Infante, tan amante de su Virgencita «La Morenilla», cómo polulaba entre estos recuerdos de tiempos idos!—; otros que aquí estábamos, como entonces, alrededor de don Tomás...

El se decía que era un anciano ya. ¿Con ese gran corazón? No, no, nuestro queridísimo y respetado paisano! Es el corazón, es el espíritu el que da vitalidad. Y en esta noche, sus palabras, sus recuerdos, sus consejos, sus añoranzas, a los entrados en años como él, a los que convivimos con él sus años idos, nos hizo sentirnos jóvenes...

Pero, a qué escribir más por nuestra cuenta si las palabras del ilustre Prelado están apretujándonos en el carnet de notas para salir a la palestra del periódico?...

ANCIANO YA...

Y había de empezar su emotiva oración sagrada, con estas palabras y con este exhordio que fueron todo un curso de cómo se unen los corazones en el amor a una Santa Virgen Patrona:

«Anciano ya, —dice— y después de una veintena de años que dejé de subir a esta cátedra sagrada, vuelvo o ocuparla hoy no sin gran emoción y no exento de temor. Fácilmente lo comprenderéis. Es la primera vez que vengo a hablaros investido de estos hábitos que tanto me honran y que recibí en esta S. I. Catedral, como muchos de vosotros lo recordaréis. Inmerecidamente, pero aquí los recibí.

Me embarga la emoción porque en esta S. I. Catedral, para mí no hay nada indiferente. Todo me habla; ¡hasta las piedras de los sepulcros! Y todo trae a mi mente el recuerdo de personas muy amadas, insignes Prelados de la Iglesia y sabios capitulares, que me enseñaron a cantar y juntos cantamos aquí las divinas alabanzas; que me enseñaron a practicar, y juntos practicábamos aquí las ceremonias sagradas; que juntos sabcreábamos aquí las mieles de los cultos solemnes de la sagrada liturgia; muchos de aquellos, fueron. Ya no son. Otros, aquí están presentes. Todos ellos viven en mi recuerdo, y todo ello me produce una honda impresión que apenas puedo dominar.

Y no está exenta de temor esta impresión, porque persuadido estoy de que mi pobre palabra ha de ser en esta ocasión la nota discordante, en el armonioso concierto que jubilosos van a entonar a Nuestra Señora de la Calle, los Excmos. Prelados que toman parte tan principal en estos cultos, y el pueblo entero de Palencia, en esta solemnidad de la Coronación de la Virgen de la Calle, en presencia de esta imagen que recibió las oraciones de muchas generaciones palentinas, que ante ella se postraron, ante ella oraron almas santas, muy santas, tan santas como el Serafín del Carmelo, como Teresa de Jesús. No obstante tengo que hablar, a sabiendas de que lo que yo os diga no puede producir otra cosa que sombras. Sombras en este bello cuadro; pero lo doy, porque no he podido negarme a quien legítimamente me lo pedía, y con justo derecho me lo exigía, para que hoy os dirigiera la palabra. Lo haré, sabiendo que también las sombras, distribuidas sabiamente en el cuadro por la experta mano del artista, también las sombras pueden redundar en perfección, en brillantez del cuadro de la Coronación».

LECCION MARIANA

Después de este bellísimo y emocional exhordio, el Dr. Gutiérrez saboreó nuestro espíritu con una lección mariana por excelencia. Lástima que apremios de espacio nos impidan también dar a conocer íntegras sus palabras, en las que empezó por explicarnos los dos fines esenciales que se propone la Iglesia en la celebración de las fiestas de los Santos: Conocer, primero, sus excelentes cualidades, y, mediante esto, las honremos, y pongamos como modelos de imitación las virtudes santas.

Canta la santidad de María, que tiene todas las cualidades en grado eminente, superando y destacándose de los demás, como se destaca el ciprés en medio de un campo de arbustos. Hermosamente supo decirlo Santo Tomás de Villanueva.

«Dice él, que a las plantas todas sean árboles o arbustos, todas las tienen en su crecimiento y desarrollo, un límite del cual no pasan. Vedlo sino en los trigales de vuestros extensos campos, en los árboles frutales de vuestras huertas ubérrimas, en los árboles de vuestros sotos y plantíos; todos ellos creen, se desarrollan y llegan a una altura mayor o menor según sean las condiciones de terreno y del clima en que se desenvuelven, pero todos ellos al llegar a un estado, a una altura límite, allí se estancan, de allí no pasan. Solo hay una y es la Virgen, solo la Virgen parece estar exceptuada de esta regla universal».

A seguido, el bellísimo símil de la vid, que se abraza a las palmeras, hasta llegar a la copa, para brindarnos desde allí juntamente con los dátiles, los dorados racimos de sus frutos. Por eso se simboliza a María con la vid...

Una cita de Santo Tomás de Aquino, para ratificar esta idea. Y para algo más: Para dar un frenazo a quienes, inconscientes o malintencionados, no han sabido comprender la magnificencia de la Virgen María, y, por ello, los cultos que le debemos todos.

«No os excedéis—nos afirma el orador —como piensan algunas inteligencias menguadas, no os excedéis como sienten algunos corazones raquíticos, no os excedéis en tributar estos cultos», pues con San Bernardo, opina, que jamás podremos rendir a la Virgen María los honores que Ella se merece.

ELLA LO MERECE TODO

Un final bellísimo, como había sido todo el sermón:

«Y para terminar me vais a permitir, vais a permitir al último Obispo de España que tiene parte de su misión también en Africa, recordaros una frase del primer Obispo de Africa, del mayor Obispo de Africa, del gran Padre de la Iglesia, San Agustín, frase conocida, conocidísima, pero tan grande que siempre nos da cosas nuevas.

Decía San Agustín: No seáis tardos en imitar lo que habéis sido pronto en alabar. Estamos alabando y estamos honrando también a María. Tenemos que imitar a María. Y ¿en qué? Ya lo sabéis, Ella practicó todas sus virtudes en grado heróico. ¡Ahí tenéis campo anchísimo por donde explanaros.

María lo merece; para María nuestros pensamientos, para Ella nuestros afectos. Para Ella también nuestras obras.

Para Ella los loores que la estamos tributando. Pero que esos loores no salgan solo de la boca, que salgan también del corazón, salgan de la boca y que no se pierdan en el espacio; que se traduzcan en obras. Solo así podrán aplicarse también a nosotros las palabras que me han servido de tema y que la Iglesia pone en boca de María: «El que a mí me encuentre, el que encuentre a María, encuentra la vida». No esta vida caduca y perecedera de la tierra, sino la vida del cielo; no esta vida de la tierra que no merecería la pena de ser vivida si no fuera porque durante ella y con ella tenemos que alcanzar y conseguir aquella vida del cielo, que es la única verdadera, porque es eterna, porque es bienaventurada, porque es la vida misma de Dios que no perece.

¡Palentinos! habéis encontrado a María y Ella es vuestra Patrona. Pues que encontréis también la Vida que promete Ella a quien a Ella encuentra».

Terminado el sermón, el mismo excelentísimo y reverendísimo señor don Tomás Gutiérrez hizo la Reserva, dando al final la bendición con el Santísimo Sacramento y cantándose la Salve Popular.

Mientras que el público—que abarrotaba el templo en todas sus naves—iba abandonando la Santa Iglesia Catedral, se entonó el Himno de la Coronación del que es autor de la música don Leoncio Fernández, y ya fuera, en la Plaza, los excelentísimos Prelados fueron objeto de cariñosas muestras de simpatía por parte del público que les aplaudió con calor efusivo.

Durántez Padierna
MEDICO-DENTISTA
Martínez de Azcoitia, 1, primero
PALENCIA

MAQUINAS REMATADORAS PARA GENEROS DE PUNTO

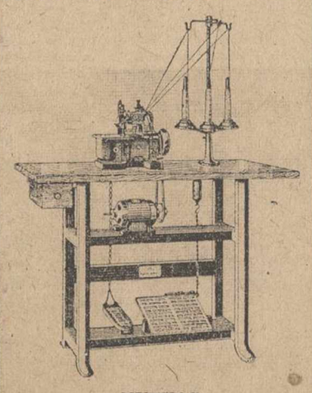

NUEVAS GARANTIZADAS
ENTREGA INMEDIATA
MAQUINAS INDUSTRIALES PARA COSER
Manuel Romero
DR. AREILZA, 8. TELEF. 31.011
BILBAO

¡Riosecanos!

¡¡¡Atención, riosecanos!!!... La representación de la Hermandad de Nuestra Señora de Castilviejo de Medina de Rioseco que asistirá a los actos de la Coronación de la Santísima Virgen de la Calle, anuncia a la numerosísima colonia riosecana que reside en Palencia que, Dios mediante, llegará a Palencia acompañando a su excelsa Patrona el día 8, a las ocho y media de la mañana, en tren especial, de la línea del Secundario. E invita a todos los hijos de la ciudad de los Almirantes, a que salgan a recibir a su Santísima Patrona, la Virgen de Castilviejo y se unan en todos los actos oficiales a la representación de la Hermandad para dar guardia de honor a su Madre queridísima durante todo el tiempo que permanezca en la capital de la Diócesis.—El Abad, VICENTE MARTIN Pbro.

Los Albergues de Juventudes son Escuelas de valores donde se educan las futuras madres españolas.

¡AGRICULTORES!
Bobinados de motores, transformadores, etc., equipos eléctricos de automóviles, tractores, etc. Rapidez y garantía
ELECTRO-MECANICA M. MENDEZ
AVDA. JOSE ANTONIO, 65 (entrada por Manuel Rivera)

SIGUEN LAS FERIAS

SIGUEN LAS FERIAS. — Las Ferias siguen con sus animados festejos populares y conciertos por la Banda Municipal de Música y las dulzainas del país de los Hermanos Pardo.

FESTEJOS PARA MAÑANA. — Celebración de los actos de la Coronación de la Santísima Virgen, Nuestra Señora de la Calle.

Por la tarde, a las cinco y media, gran corrida de toros, de la ganadería de Tassara Flores, por los diestros Paquito Muñoz, Antonio Caro y Calerito.

De siete a diez, animada verbena en la Huerta Guadián y a las once grandiosa sesión de fuegos aéreos en Puentecillas, a cargo del pirotécnico don Eleuterio Díaz, de Getafe y a las doce, verbena final en el Real de la Feria.

Primer aniversario del Rvdo. Señor
Dr. D. Obdulio Santos Martín
Párroco-Arcipreste de San Lázaro, de Palencia
que falleció en Palencia, el día 1 de Junio de 1951
A LOS 72 AÑOS DE EDAD
después de recibir los Santos Sacramentos y la Bendición de Su Santidad
D. E. P.
Su desconsolada hermana señorita Nieves Santos Martín; sobrinos y demás familia,
Al recordar a sus amistades tan triste fecha, ruegan una oración por el eterno descanso del alma del finado, por cuyo acto de caridad cristiana les vivirán reconocidos.
Misa de funeral: El lunes, día 9, a las diez de la mañana, en la iglesia de Santa Clara.

"AURORA"
Compañía Anónima de Seguros — Domicilio social, BILBAO
SEGUROS, INCENDIOS, VIDA Y ACCIDENTES
Subdirector en PALENCIA, D. Aquilino García González
Valentín Calderón, 5
SUBDIRECCIONES Y AGENCIAS en todas las capitales y poblaciones más importantes. — TELEFONO, 1809

LA VIDA EN LA CIUDAD

Delegación Provincial de Trabajo

A las once cerrará hoy el Comercio de Alimentación

Con motivo de los solemnes actos que se celebrarán en honor de la Excelsa Patrona de Palencia, Nuestra Señora de la Calle, y con el fin de que éstos tengan la mayor brillantez posible, se pone en conocimiento de todos los establecimientos del ramo de la Alimentación que normalmente vienen abriendo durante la mañana del domingo, por estar comprendidos en las excepciones que señala la Ley de 13 de julio de 1940 y el Reglamento de 25 de Enero de 1941, que el próximo día 8 deberán cesar en todas sus actividades a las once de la mañana, quedando autorizados para abrir una hora antes.

Palencia, 7 de Junio de 1952. — El Delegado de Trabajo, Salustiano OREJAS.

HCH
PARA LA RAPIDA DESINSECTACION
de muebles, camas, cocinas, despensas, comedores, dormitorios, armarios, viviendas y establos, contra MOSCAS, MOSQUITOS, POLILLAS, CUCARACHAS, CHINCHES, PULGAS, CARCOMA, ETC.
El CUCHOL «CONDOR» se presenta en polvo y en líquido pulverizable. Insecticida potente, de fácil uso. No mancha. Suprime fulminantemente insectos y crías. Inofensivo para el hombre y los animales domésticos.
También están basados en el HCH español:
HEXA-LINDANE «CONDOR»
Papeles combustibles y en polvo, sin olor.
EMULSION «CONDOR» A y B
Contra los mosquitos peligrosos. Desinsectación total de locales.

SON ECONOMICOS. PIDALOS EN TIENDAS
10 VECES MAS ACTIVO QUE EL DDT
18 VECES MAS QUE EL EXTRACTO DE PELITRE
INSECTICIDAS CONDOR, S. A.
Apartado 23-Desierto-Baracaldo (Vizcaya)

DON OBDULIO SANTOS

Se cumple el primer aniversario de su fallecimiento

Se cumple en estos días el primer aniversario del fallecimiento del que fué venerable Párroco-Arcipreste de San Lázaro, don Obdulio Santos Martín. Profesor del Seminario durante algunos cursos, casi toda su vida la dedicó al ministerio pastoral, en Villarramiel y más de 30 años en Palencia, sin escatimar desvelo ni sacrificio en la cura de almas, a la que se entregó en todo momento con el mayor calor de su celo evangélico. A su labor constante y denodada se debió la reforma de las costumbres sociales y religiosas de su feligresía, dando al apostolado la proyección, dinámica y gozosa de los sacerdotes santos, difundiendo la devoción nazaretina, para restaurar el santo amor a la familia, organizando asambleas de divulgación moral y apologética, adoctrinando desde el confesonario, el púlpito o mediante las "Hojas parroquiales" que le servían de medio de comunicación constante con sus hijos, favoreciendo siempre a sus pobres y siempre pendiente de sus enfermos. Su Casa fué la Parroquia y la Parroquia fué su misma vida. Por eso, al renovarse la triste fecha de su óbito, tanto sus antiguos feligreses, como todos los palentinos, cuyo afecto supo conquistar con la dulzura de su carácter y la ejemplaridad de su vida sacerdotal, han elevado al Altísimo sus oraciones, impetrando de Dios el premio eterno para quien —humilde, noble y santamente— todo lo ofrendó en su augusto servicio.

A la desconsolada hermana del Dr. Santos Martín, lo mismo que a los demás familiares, reiteramos en este primer aniversario, el testimonio de nuestra más sentida condolencia, uniendo nuestras preces a las suyas, por el eterno descanso del alma del que fué venerable Párroco de San Lázaro.

DIARIO DE AVISOS

CARTELERA

Para el domingo

PRINCIPAL. — Compañía de Antón Navarro. — Tarde «La Tempestad» y noche «La del manojo de rosas», «Los claveles» y «Fin de fiesta» (3).

ORTEGA. — «Lo que el viento se llevó» (3 R.).

PROYECCIONES. — «Almas en la hoguera» (2).

CASTILLA. — «Noches en Río» (3).

GRAN VIA. — «Los major de Cádiz» (3) y «Cuentos de la Alhambra» (2).

Los números que figuran entre paréntesis al final de cada obra, expresan la calificación moral dada por la "Oficina Nacional Permanente de Vigilancia de Espectáculos dependiente de la Comisión Episcopal de Ortodoxia y Moralidad": 1: Todos, incluso niños.—2: Jóvenes.—3: Mayores.—3-R: Mayores, con reparos.—4: Gravemente peligrosa.—5: Sin clasificar.

Un día completo si se vé...

"LO QUE EL VIENTO SE LLEVO"

El 8 de junio permanecerá en la historia local como uno de los más plenos y completos que han podido registrarse.

En la tarde hay muchos programas atractivos, pero uno sólo brillantísimo e ineludible: ver "Lo que el viento se llevó" en Gran Teatro Ortega, a las tres tarde, siete selecta y once noche.

De toda la provincia llegan diariamente multitud de personas con este claro objetivo: no dejar de ver "Lo que el viento se llevó".

En varios pueblos se han organizado viajes especiales en autobús que llegan a la hora del comienzo y regresan a su final. Casi todas las líneas tienen propósito de realizar otros viajes, por lo que conviene que al coincidir varios en un mismo pueblo, lo comuniquen a la línea a fin de que lleve a término.

Los martes, jueves, domingo y cualquier otro festivo que haya entre semana, se comenzará la proyección a las tres de la tarde, a fin de que puedan presenciarla cómodamente cuantos vengan de la provincia.

Como mañana, domingo será bajo todos los aspectos un día de gran aglomeración, se recomienda acudan a recoger sus localidades desde las once de la mañana en que se abrirán las taquillas. Las funciones de siete tarde y once noche serán numeradas. En todas ellas continuarán rigiendo los moderados precios de estos días, subsistiendo el de diez pesetas butaca de anfiteatro, que es el menor fijado en todo España.

El regreso al hogar, después de contemplados los actos de la mañana y de presenciar la proyección de "Lo que el viento se llevó", será de completa y rotunda satisfacción. El 8 de junio permanecerá imborrable en la memoria por todas las emociones recibidas. Los que lleven a término dicho plan de fiestas si que podrán decir cuando retornen: —Hoy ha sido un día completo.

HOY, MAÑANA Y SIEMPRE
sus compras en
CASA SALAMANCA
Los trajes más elegantes,
las camisas de postín,
gabardinas y corbatas,
si quiere que sean buenas,
cómprelas en CASA MARTIN.
Mayor, 25. — PALENCIA

FARMACIA DE GUARDIA

Farmacia de Guardia durante la noche: Don Antonio de Fuentes Tapis, Mayor Principal, 114.

CUPON PRO CIEGOS

Lista del número premiado del «Cupón Pro Ciegos», correspondiente al sorteo celebrado el día 6 de junio de 1952.

Premiado con 50 pesetas, número 346, y con 5 pesetas, todos los terminados en 46.

REGISTRO CIVIL

NACIMIENTOS. — María Eloisa Melero Caballero, de Arsenio y Eloisa, Panaderas, 22; Rafael Alonso González, de Modesto y Natividad, Rizarzuela, 33; Alfredo Muñoz García, de Julio y Beatriz, Felipe Prieto, 1 y Juan Carlos Perrote Benito, de Manuel y Carmen, Barrantes, 1.

DEFUNCIONES.—Ambrosio Mediavilla Prieto, de 79 años, viudo, Panaderas, 21 y Andrea Benito Nava, de 64 años, casada, Camino de Pan y Guindas.

MATRIMONIOS. — Máximo Roldán Antolín, de Palencia, con Nieves Pariente Seco, de Santa Cecilia del Alcor; Jesús Pérez Delgado, de Revilla de Campos, con Concepción Moreno Herrero, de Villarramiel; Alarico Vallejo Martínez, de Villota del Páramo, con Benigna Pérez Moreno, de Palenzuela y Agustín Guerrero Abad, de Osornillo, con Anunciación Martín Guerrero, de Osornillo.

TINTA SAMAS

DIETARIO

Domingo, 9 Junio de 1952

SANTORAL. — La Santísima Trinidad. Santos: Maximino, Medardo, Gildardo, Heraclio, Clodulfo, Severino, Guillermo, obispos; Salustiano, Victorino, confesores. (Misa: De la Stma. Trinidad. Color: Blanco).

Sale el sol a las 4'44 horas y se pone a las 19'44 horas. Sale la luna a las 20'22 horas y se pone a las 4'29 horas. Luna llena.

REFRAN. — Por San Juan, las cigüeñas salen a volar.

EL TIEMPO EN PALENCIA. — Barómetro: A las 18 horas de ayer, 702'5; a las ocho horas de hoy, 705'0. — Temperaturas: Máxima de ayer, 25'2; mínima de hoy, 14'6. — Dirección del viento: A las 18 horas de ayer, S. W.; a las ocho horas de hoy, W. S. W.

ESCRIBANIAS ALTA FANTASIA. OBJETOS DE REGALO, EN I. G. DIARIO-DIA

EFEMERIDES. - 1873. Se proclama la República federal en Palencia por el Ayuntamiento y la columna expedicionaria que mandaba el capitán general de Valladolid, Sr. Rápoll. * 632. Muere Mahoma. - 1283. Conquista de Malta por los aragoneses. - 1663. Batalla de Extremoz. - 1810. Nace Schumann. - 1890. Muere Dickens.

Recuerdos Viejos

Hace 50 años

Noticias del día 8 de Junio de 1902

POSESION. — Esta mañana tomó posesión y prestó juramento el nuevo fiscal de esta Audiencia don Juan Gago de la Torre.

HABILITADOS. — En las cabezas de partido se ha celebrado la elección de Habilitados del Magisterio, habiendo sido designado por Palencia, Carrión, Saldaña, Baltanás, Astudillo y Cervera don Felipe Prieto Aguado. En el de Frechilla resultó elegido don Frigidiano Alonso.

EXAMEN DEL MAGISTERIO. — "La Gaceta" publica una Orden disponiendo que los exámenes de asignaturas correspondientes a estudios del Magisterio, desempeñadas por profesores de Normales, aunque no se cursen en los Institutos, deberán verificarse en las Escuelas respectivas. Todos los demás tendrán lugar en los Institutos.

SOBRESTANTES DE OBRAS PUBLICAS. — En virtud de oposición han sido nombrados sobrestantes de Obras Públicas en la provincia de Palencia, don Leandro Rodríguez del Arno, don Enrique García del Real Domenchula y don Felipe Gamboa e Ibañez.

LLUEVE. — Entre las cuatro y cinco de la tarde cayeron algunas gotas de agua, refrescando la atmósfera hasta el extremo de que la poca gente que —como domingo —acudió al concierto del Salón, lo abandonó enseguida, teniendo la Banda que despachar su programa con toda rapidez.

DE TOROS. — Se ha reunido la Junta arrendataria de la Plaza de Toros para estudiar la organización de las corridas de San Antolín, que —como ya se ha dicho— subvencionará el Ayuntamiento. Se trata de organizar espectáculos que superen a los del año anterior.

LORETO PRADO. — Ha pasado por Palencia en dirección a Valladolid la Compañía de zarzuela cómica en la que figura la eminente tiple Loreto Prado.

OTRA SALVAJADA. — Escribe "El Día": "La noche de ayer sábado en plenos soportales de la Calle Mayor y cuando más gente transitaba por los mismos se cometió otro hecho de los muchos que tienen lugar en Palencia con perjuicio de la cultura. Un pequeño y completo salvaje, vestido con ropaje de persona civilizada, se avalanzó a una señorita, arrancándola con fuerza uno de los prendidos que llevaba en la cabeza. El niñeño huyó aceleradamente, sin que nadie pudiera darle alcance. Llamamos la atención de los agentes de la autoridad, acerca de estas fechorías que tanto rebajan el buen nombre de Palencia".

UN AHOGADO. — A las once de la mañana fué extraído en el arroyo del molino de Carrevalverde, en el término de Antigüedad, el cadáver de Miguel Gil González, de 62 años, labrador, quien se cree fué víctima de un accidente casual.

CAPTURA IMPORTANTE. — La Guardia Civil de Aguilar de Campoo ha detenido en dicha villa, ocupándole una navaja y un fuerte garrote, a Francisco Rojas Ruiz, mendigo, a quien se acusa de haber dado muerte el pasado día 16 de mayo en San Martín de Ahumada (Burgos), a su hijo político don Agapito Martínez, maestro de la Escuela de Corralejo, en la citada provincia burgalesa.

Ayuntamiento de Calzada de los Molinos

VENTA DE 315 CHOPOS

Tipo de tasación: 15.000 pesetas.

Día de subasta: 30 de Junio actual.

Calzada de los Molinos, 5 de Junio de 1952. — El Alcalde, *Rodrigo Rodríguez.*

M.C.D.2022

Deportes

La VI Vuelta Ciclista a la Provincia

Numerosos premios y subvenciones se han recibido en la Delegación del Frente de Juventudes

Horario del paso aproximado por los pueblos

La VI Vuelta Ciclista a la Provincia, que, organizada como todos los años por el Frente de Juventudes, comienza el próximo miércoles, cuenta con dos premios extraordinarios, el «Trofeo Omega», cronometradora oficial de la prueba y el «Gran Premio Deportes Lin», consistente éste en una bicicleta especial de carrera, donada por, esta importante Casa comercial de nuestra ciudad. Además se han recibido trofeos deportivos de Comisaría de Recursos, Electrólisis del Cobre, Fiscalia de Tasas, Cámara de Comercio, Delegación Provincial de Sección Femenina, Casa «Maci», Casa Neira, Casa Hermoso y González, Casa Bodero, Delegación Provincial del Frente de Juventudes de Salamanca y otra copa también de «Deportes Lin» «Bicicletas Spar», para el primer clasificado provincial.

Accesorios de bicicletas, han enviado Julio de la Fuente, «Garage Sport», Félix del Paso y Ruiz de Navamuel y otros objetos, Dionisio Guadilla, Librería Rincón, Bar Maño, Casa Morrondo, Jesús Puertas Trejo, Bar Alaska y Café Gran Vía.

Los Ayuntamientos de la provincia han concedido las siguientes subvenciones: Baltanás, 300 pesetas; Aguilar, 350; Astudillo, 500; San Salvador, 250; Brañosera, 100; Castrejón, 100; Santibáñez, 100; Barruelo, 500 y Guardo, 500. Y además, 100 pesetas de la Hermandad de Herrera, 100 de la Jefatura Local de Aguilar, 500 de «Minas de Barruelo», 100 de «Antracitas Velilla», 200 de Obras Públicas y 250 de Azucarera de Venta de Baños.

PRIMAS

Para la primera etapa, llegada a Astudillo, han ofrecido, don Ramón Gutiérrez Santoyo, Procurador en Cortes y alcalde de aquél Ayuntamiento, 150 pesetas, y otras 300 de Organismos oficiales e industriales de dicho pueblo.

Sabemos también., aunque ignoramos aun su cuantía, que en Baltanás, en Herrera, en Barruelo, en Cervera y en Guardo, esta localidad en fiestas, hay intención de conceen clasificarse a la llegada de las der varias primas para los primeros repesctivas localidades, sin olvidarse de los primeros provinciales. Y en Burgos, donde se trabaja con un entusiasmo sin límites, según nos han comunicado hoy, habrá también importantes premios.

A todos, organismos oficiales, particulares y casas comerciales, nuestro reconocimiento en nombre del deporte palentino. Con su colaboración no hacen otra cosa que trabajar por el prestigio de Palencia y su provincia.

HORARIO DEL PASO POR LOS PUEBLOS

Damos a continuación horario aproximado de paso por los pueblos, con objeto de que puedan presenciar el paso de los corredores:

PRIMERA ETAPA: Miércoles, día 11. Salida de la meta de Palencia, en los Jardinillos de la Estación, a las 9'30, Venta de Baños 9'50, Dueñas 9'55, Cubillas 10'10, Cevico de la Torre 10'50, Vertavillo 11, Hérmedes de Cerrato 11'15, Cevico Navero 11'30, Baltanás 11'45 (control de refresco de treinta minutos), Hornillos 12'20, Torquemada 12'30, Quintana 12'45, Cordovilla 12'55, Villalaco 13'20 y llegada a Astudillo a la una y media de la tarde.

SEGUNDA JORNADA: Jueves, día 12, festividad del «Corpus Christi». Salida de Astudillo a las once y media, Cordovilla a las 12, Torquemada a las 12'25, Quintana 12'35, Villodrigo 12'55, Villanueva de las Carretas 13'10, Estepar 13'20, Buniel 13'35; San Mamés 13'45 y llegada a Burgos a las dos de la tarde.

TERCERA ETAPA: Día 13. Salida de Burgos a las 9'15, Villalbilla a las 9'30, Tardajos 9'50, Villanueva de Argaño 10, Pedrosa del Páramo 10'15, Olmos de la Picaza 10'25, Villadiego 10'35, Sandoval de la Reina 10'50 Sotresgudo 11'05, Cañizar de Amaya 11'15, Herrera de Pisuerga 11'30 (control de media hora), Alar del Rey 12'15, Valoria 12'30, Aguilar 12'35, Nestar 12'50, Cillamayor 13 y entrada en Barruelo a la una y media de la tarde.

CUARTA ETAPA: Día 14. Salida de Barruelo a las 9 de la mañana, Aguilar de Campóo a las 9'30, Salinas a las 9'45, Cervera a las 10, San Salvador a las 10'20, Cervera a las 10'40 (control de refresco), Cantoral 11'40, Castrejón 11'50, Tarilonte 12, Villaverde 12'10, Santibáñez 12'25 y llegada a Guardo a la una menos cuarto de la tarde.

QUINTA ETAPA: Domingo, día 15. Salida de Guardo a las diez y cuarto, Santibáñez a las 10'35, Respenda 10'55, Congosto 11'15, La Puebla 11'20, Buenavista 11'25, Membrillar 11'40, Saldaña 11'55, Gañinas 12'05, Renedo 12'20, Carrión de los Condes, a las 12'45, Villoldo 13, Perales 13'10 y llegada a Palencia a las dos menos cuarto de la tarde.

EL EQUIPO PALENTINO

Hay intención de que sean dos los equipos palentinos que participen. Esta tarde se celebra una reunión de los posibles candidatos y creemos, si como se espera impera un espíritu abierto en todos, que el lunes podremos dar los nombres de los que van a salir a defender nuestros colores.—**YAYE.**

Todos los ciudadanos tienen la inexcusable obligación de continuar dando cuenta de las altas y bajas que por nacimiento u otra causa se produzcan, bajo la responsabilidad correspondiente, pues la Tarjeta de Abastecimientos sigue conservando su condición de documento oficial y público.

El Instituto Nacional de Estadística canjeará, en su momento oportuno, las TARJETAS DE ABASTECIMIENTO por otro documento.

Todo ciudadano que la haya perdido o no la tenga diligenciada en debida forma, en lo referente a Altas y Bajas, perderá su derecho al canje, incurrirá en responsabilidad y será sancionado.

El partido España Turquía

Hasta el domingo no se sabrá la línea defensiva española

París. — El equipo naciona d de fútbol español ha pasado unas horas visitando los puntos artísticos de la capital antes de tomar el avión que les llevará a Estambul, via Roma, donde se enfrentará el próximo domingo a la Selección de Turquía.

Peguntado sobre las probabilidades que contaba el equipo español frente a los turcos, el Seleccionador Nacional, Ricardo Zamora, manifestó al Corresponsal de «Alfil» «Creo que ganaremos en esta ocasión. «Consideramos que es un partido muy importante, pero hay muchos factores por medio, por ejemplo lo poco que sabemos de la calidad del equipo turco».

Declaró por último: «Tengo a mi disposición quince jugadores. Ya he decidido los que integrarán la línea delantera, pero no daré el nombre de la defensa hasta que vea las condiciones reinantes allí».—Alfil.

Interesante partido en La Balastera

Se celebrará hoy domingo a las cinco de la tarde

La entusiasta Sociedad Deportiva «Avenida de Santander» sigue dándonos pruebas de su amor al deporte. No le arredran dificultades. Ella sigue su camino. Y hay que aplaudir ese espíritu que les anima.

Para el domingo, y con motivo de la festividad de la Coronación de la Virgen de la Calle ha organizado un interesante partido de fútbol que tendrá lugar a las cinco de la tarde en La Balastera. Se enfrentará al «C. Deportivo Júpiter», de León, que tan buen papel hizo en su visita última a nuestra capital. Como gustó y quedaron aquí con ganas de volver a verle, la Sociedad «Avenida de Santander» les trae de nuevo para este domingo. Y es de esperar que sean muchos los que vayan a presenciar el encuentro.

La alineación del «Avenida Santander»» será la siguiente:

Toñín (suplente Lolo); París, Paredes, Eloy; Medina, Isidro; Angel, Pallarés, Seiras III, Tascón (o Antonio) y Nano.

Como suplentes están también citados Usano y Jesús.

Repetimos que el partido empezará a las cinco de la tarde.

Bernardo Ruiz, "animador" de la 18 etapa de la Vuelta a Italia

Se clasificó en cuarto lugar

Saint Vincent (Italia), 6.—Pasquale Fornara (Italia) ha ganado hoy la décimooctava etapa de la vuelta ciclista a Italia, desde Cuneo a esta ciudad, sacando sólamente medio largo a Adolfo Grosso.

Fornara cubrió los 183 kilómetros de recorrido en cinco horas, siete minutos y 40 segundos.

En segundo lugar se clasificó Grosso en el mismo tiempo.

Tercero, Giovanni Corrieri (Italia), en cinco horas, siete minutos y 50 segundos.

Cuarto, Bernarddo Ruiz (España), mismo tiempo.

Quinto, Giarcarlo Astrua (Italia), cinco horas y ocho minutos.

Sexto, Ferdinand Kubler (Suiza), cinco horas, ocho minutos y cinco segundos.

Séptimo, Alfredo Pasotti (Italia), mismo tiempo.

Octavo, Renzo Soldani (Italia), mismo tiempo.

Noveno, Oreste Conte (Italia), mismo tiempo

Décimo, Stan Ockers (Bélgica), mismo tiempo.

El resto de los corredores llegó a la meta a muy pocos segundos después.

La etapa de hoy ha sido un paseo para los participantes, que se reservan para la dura etapa de mañana en que habrán de cruzar el pequeño San Bernardo y el Simplón.

El español Bernardo Ruiz ha sido uno de los principales protagonistas en la etapa de hoy, que ha tratado de cumplir su promesa de ganar por lo menos una etapa y hoy casi lo consigue.

En Saviagliano, 40 kilómetros después de Cuneo, ganó el premio de esta ciudad, al sprint, derrotando a Corrieri, pero como faltaba mucho de la etapa, el español desistió de su tentativa de despegarse.

Los corredores pasaron por Turín formando un sólo grupo a las 14,28, marchando a gran velocidad hacia la llanura de Ivrea y el valle de Aosta.

Cuando faltaban 33 kilómetros para llegar a la meta, Bernardo Ruiz realizó una tentativa para llegar solo a Saint Vincent, despegándose del grupo y consiguió una ventaja de 200 metros, pero al cabo de cinco kilómetros se le unieron otros seis corredores, entre ellos de Santi, Schaer y Grosso, que no ayudaron, y el español desistió.

En un paso a nivel a 15 kilómetros de Saint Vincent, Bernardo Ruiz, que seguía en cabeza, volvió a apretar y en esta ocasión con la ayuda de Fornara, Grosso y Corrieri, manteniéndose en cabeza hasta los 150 metros de la meta en que al sprint no pudo resistir el ataque de sus rivales más rápidos que él, y tuvo que conformarse con el cuarto lugar de la clasificación.

Bernardo Ruiz dijo después de la prueba al corresponsal del servicio especial de Alfil lo siguiente: «Me lancé y casi conseguí el triunfo. Es verdaderamente difícil ganar una etapa en Italia, porque la competencia es muy dura, pero estoy muy satisfecho de mi actuación».

«Después que mis compañeros de equipo se retiraron, he tratado de controlarme así como controlar a mis próximos rivales. Deseo ir a la vuelta a Francia en buenas condiciones y no dudo en prometer a los aficionados españoles una buena actuación».

Bernardo Ruiz agregó que echó muy de menos al equipo en las últimas etapas. «Tuve que hacerlo todo, detenerme para llenar mi botella, cambiar las ruedas, perseguir...».—Alfil.

Partidos y Arbitros para el domingo

Madrid. -- Arbitros designados para actuar en los partidos del proximo domingo dia 8:

Promoción a la Primera División:

Mestalla-Santander, Azón.
Logroñés-Gijón, Mazagatos.
Alcoyano-Ferrol, Saz.

Permanencia en Segunda División

Melilla-Córdoba, Campos Santín.
Caudal-At. Baleares, Rivero (A).
Alavés-Torrelavega, Arqué.

Permanencia en Tercera División Grupo Primero

Badalona-Berona, Bielsa.
Guecho-Lucense, Urbananos.

Grupo Segundo

Cartagena-Huelva, Martinez Leal.
Castellón-Alicante, Vila.

Copa Real Federación

Tortosa-Orensana, Rey.
Jaen-Murcia, Diaz Argote. — Alfil.

SE NECESITAN OBREROS
Para obras a DESTAJO O JORNAL
Razón: DIONISIO CABEZA. De 9 a 10
Mayor, 4, 1.º.--PALENCIA

La corona de Ntra. Sra. de la Calle

NUEVOS DONATIVOS PARA LA CORONACION DE NTRA. SRA. DE LA CALLE

	Pesetas
Suma anterior	223.914,25
Doña Alejandra González	5,00
J. M.ª H.	25,00
Una devota	5,00
Una devota de Santander	25,00
Una madrileña	3,00
Una devota de la Virgen	5,00
Juan José Dominguez	25,00
Una devota de la Virgen	10,00
Señoritas Carmen y Pura Sanz Peral	10,00
Religiosas Hijas de María Inmaculada para el Servicio Doméstico	100,00
J. A.	200,00
Una devota	10,00
Una devota	50,00
Una devota	5,00
Un sacerdote	50,00
Felisa López de Gutiérrez	10,00
Un feligrés	25,00
Luis Antonio y María Luz Gutiérrez	10,00
Una devota	25,00
Adoración, Felicitas, Mary Carmen, Aurorita y Rosa Mary Moreno	25,00
Congregaciones Marianas de Luises y Kostkas	100,00
Hermanos Rodríguez Nebreda	25,00
Una devota	25,00
Antonio Fontán	100,00
Una familia de un Guardia Civil amante de la Virgen	10,00
F. A.	100,00
Suma y sigue	224.897,25

el próximo martes se inaugurará la Feria Internacional de Muestras de Barcelona

Catorce naciones de Europa, América y Africa estarán representadas

Barcelona, 7.—La Feria Internacional de Muestras de Barcelona, será solemnemente inaugurada el próximo martes, día 10, a las once de la mañana. Cuatro países estarán oficialmente representados: Portugal, Francia, Egipto y Alemania occidental, figurando también con carácter no oficial los restantes países del Oeste europeo, además de Estados Unidos, Pakistán, Cuba, Puerto Rico y Chile, con un total de 14 naciones de Europa, América y Africa.

Desde hace varios días, miles y miles de obreros despliegan intensísima actividad en el recinto ferial, para dar cima a la construcción y decoración de pabellones y stands, que en número aproximado de cuatro mil—el de expositores es de unos siete mil quinientos—figurarán en el veinte certamen. El febril movimiento alcanzó ya, carácter ininterrumpido. Día y noche, carpinteros, albañiles, electricistas, yeseros, pintores, etcétera, intervienen en las tareas que tienen confiadas, a ritmo vertiginoso. De día a la luz del sol, y de noche a la de los potentes faros y lámparas eléctricas, los grandes palacios y espacios libres, conocen el ajetreo propio de la vispera de la apertura del Certamen.

La participación nacional, colonial y extranjera será, este año, más importante que en ninguna otra Feria y las industrias que estarán más abundantemente representadas serán, por el orden de importancia que se indica, las siguientes: maquinaria de todas clases y transformadores metálicos, autolocomoción y transportes, electricidad, radio y televisión, textiles, fotografía y cinematografía, máquinas para oficinas, materias plásticas, química y perfumería, industrias de la piel, alimentación, agricultura y maquinaria agrícola y para obras públicas y minas destacará preferentemente la exhibición de modernísimo material de aviación construído totalmente en España.—Cifra.

El que "inventó" la herencia de la Marquesita de Escalona, ante los Tribunales

Por estafa y falsedad piden para el procesado cuatro años de cárcel

Valencia, 6.—Se ha celebrado hoy, ante la sala primera de la audiencia provincial la vista de la causa contra Faustino Valentín, procesado por el asunto de la Marquesita de Escalona del Vall.

La vista había despertado gran expectación en Valencia y desde mucho antes de la hora de comenzar se había congregado en el edificio del Palacio de Justicia una gran multitud deseosa de penetrar en la sala.

Como representante del ministerio público ha actuado don Remigio Moreno y de abogado defensor don Vicente Alfaro Moreno.

De la acusación se desprende que la supuesta Marquesita para reunir los fondos que le pedía Faustino Valentín para demostrar la autenticidad de su origen había obtenido 9.250 pesetas de una amiga de la casa, Pedro Escudero, que se ofreció como chófer; a otra amiga, Felisa Peña, 5.000 pesetas; a Vicenta Moreno 1.200 y a Dolores Fons 1.500.

Además, el industrial Manuel Pla entregó en varias veces 12.000 pesetas y garantizó un crédito de 50.000 pesetas, gestionado por el procesado en un Banco de esta ciudad a favor guardando Faustino Valentín el tade María del Rosario Romero, pero guardando Faustino Valentín el talonario de cheques y a cargo de cuyo crédito había retirado 20.000 pesetas.

El fiscal califica estos hechos, en sus conclusiones provisionales, como constitutivos de un delito de estafa y otro de falsedad, pidiendo por el primero cuatro años de prisión menor y por el segundo tres meses de arresto mayor, además de la indemnización a los perjudicados.

El abogado defensor, por su parte, en sus conclusiones provisionales estima que de los hechos no se desprende hubo delito de estafa por faltar el engaño y el ánimo de lucro, y pedía la libre absolución del procesado con toda clase de pronunciamientos favorables.

Después del interrogatorio el acusado, han desfilado los testigos, entre ellos María del Rosario Romero, la supuesta Marquesita, su marido, sus padres adoptivos y el avalista de la operación, y otros, y después han informado el fiscal y el abogado defensor que han elevado a definitivas las conclusiones, estimando el fiscal que había delito de estafa calificando de mediato por haber sido por medio de otras personas, y delito de falsedad, por ejemplo, en el certificado de la Universidad de Deusto.

El defensor ha insistido en sus conclusiones pidiendo la absolución y la vista quedó terminada y pendiente de sentencia que será dictada dentro de unos días.—Cifra.

POMPAS FUNEBRES
Hontiyuelo
CASA FUNDADA EN EL AÑO 1884
Mayor, 184-186. Tfos. 1707 y 1583
PALENCIA

RELOJES SUIZOS 10 AÑOS GARANTIA
ENVIOS POR CORREO A DOMICILIO
PIDA CATALOGO GRATIS
FABRICAS SUIZAS REUNIDAS
HERNANI - GUIPUZCOA

La corrida del domingo

Desencajonamiento de los toros

Con un lleno absoluto—el espectáculo atrae con una fuerza irresistible cuando es gratuito —el viernes en nuestra plaza, se hizo el desanjaule de la corrida de don Antonio Flores Tassara, de Sevilla, que será lidiada hoy domingo, por Paquito Muñoz, Antonio Caro y «Calerito».

El primer toro en salir a la arena, fué uno berrendo, grande y cormigacho, que marcado en los costillares con el número seis, atiende por «Luminario». Desenjaulado el segundo, de nombre «Palillero» y con el número 36, negro zaíno, después de arremeterse de frente, sin ninguna consecuencia, fueron rápidamente encerrados en los corrales. El tercero en ser sacado del cajón, con el número uno, «Colmenero», en las listas de la ganadería y el cuarto, «Cervecero», marcado con el 43, son muy parecidos de estampa y ambos negros zainos. El quinto, «Barbero» de nombre, con el número veintincinco, tiene una bonita estampa y, aunque algo menor que sus compañeros de vacada , su impresionante salida, gustó al público. Finalmente, el último, el más toro, a simple vista, y con un par de «velas» muy bien puesto, lleva el número 19 y «Mosquetero» por nombre. También son negros estos dos últimos.

La corrida es muy igual y está bien presentada. Toros de lidia cómoda, que permiten el lucimiento de los matadores. ¡Ah! Y no se olvide que llevan dentro sangre andaluza.

El espectáculo, fué breve pues en poco más de media hora pasaron todos los «mozos» a los corrales sin dar mucho trabajo al mayoral. Y con los toros en la plaza, a esperar a los toreros.

El despacho de localidades se abrirá a las nueve

Para dar facilidades al público, la Empresa ha dispuesto que las taquillas del kiosco y de la Plaza, se abran a partir de las nueve de la mañana, en vista de la enorme animación que existe entre la afición por asistir a la gran corrida de toros, en la que actuarán Paquito Muñoz, Antonio Caro y «Calerito».

La corrida dará principio a las cinco y media de la tarde.

Mirador del Pirineo

(Especial para este periódico)

Han comenzado a quemar los carnets

Frontera francesa.—En los Bajos Pirineos la fuerza numérica de los comunistas, es bien escasa. Dos poderosos factores influyen poderosamente para que la difusión del credo marxista no encuentre circunstancias propicias. En primer lugar la menor densidad de la población fabril, y la existencia de una prosperidad agrícola que alejan el fantasma de la miseria. Después las características de una zona donde el turismo tiene amplios vuelos y donde la organización del veraneo se ha convertido en una gran industria.

Cuando los alemanes dieron por terminada la ocupación, los franceses del sudeste no se hicieron la ilusión de haber sido ellos quienes liberaran el país. Y, naturalmente, no pudieron los comunistas abrogarse la gloria de haber llevado a cabo tal empresa.

En el Departamento de los Bajos Pirineos, tal vez el núcleo de secaces del comunismo que más densidad alcanza, sea el de Bricau, en Bayona. Pero la proximidad de Biarritz, playa burguesa, les cohibe un poco para sus manifestaciones violentas.

La audacia de los equipos comunistas no ha reparado jamás en medios de captación. Aprovechando los primeros momentos, cuando el desertor Thorez llegó a inflingir al Estado la vergüenza de dejarle la Vicepresidencia del Gobierno, tuvieron la habilidad de aprovecharse de los resortes del mando. Para poder disfrutar de los más elementales derechos era preciso figurar en la extrema izquierda. Así el patrono afiliado al comunismo podía aspirar a que se le facilitaran unos neumáticos; o que pudiera adquirir las materias primas; cosa que difícilmente lograban los que no aceptaban el mandato de los rusófilos.

Esta, principalmente ésta, fué la causa de que el censo comunista consiguiera nutrir sus filas. Después la amenaza de la violencia salía al paso de todos los intentos de abandonar aquella disciplina política, aceptada sin la menor convicción.

Esta situación ha sido motivo de que el general De Gaulle alcanzara una adhesión bien clara. Son muchas las villas que han dado el nombre del Presidente a una de sus calles. Y en De Gaulle venían personificando la esperanza de una auténtica liberación.

La inestabilidad política traducida en largas y frecuentes crisis, no remediaba el daño ni disminuía la intranquilidad. Las cosas iban de mal en peor y era frecuente hablar con gentes afiliadas al partido comunista que anhelaban un golpe de fuerza a cargo de las extremas derechas, para poder librarse del peso de una esclavitud.

La sorpresa del Gobierno Pinay fué el comienzo de una esperanza. Se hallaban los franceses ante un hombre que parecía representar al sentido común. Pero habían sido muchos los fraudes de ilusión de que fueron objeto y nadie se atrevía a entregarse a nuevas esperanzas. Un fatalismo desolador había caído sobre los más nobles impulsores del patriotismo de los franceses.

Pero cuando las órdenes de Moscú dieron lugar al desafío que los comunistas se atrevieron a dirigir al Gobierno de París, la reacción halló un ancho campo gracias a la energía de Mr. Pinay, encarcelando al Secretario comunista. La amenaza de la huelga, ha unido más a los franceses. En estos días ha salido mucho humo por las chimeneas del Sur de Francia. La quema de carnets del partido comunista ha comenzado en extraordinaria cantidad. Frente a los manejos marxistas, la revolución de las gentes que quieren recobrar su libertad. Esta ha sido la obra, plenamente lograda ya por Mr. Pinay. Ignoramos si hallará fuerzas para la dura lucha que le espera en el Parlamento. Pero, por lo pronto, ya ha logrado bastante.

Alfredo R. ANTIGÜEDAD

SEGUROS
INCENDIOS
VIDA
ACCIDENTES
AHORRO Y PREVISION
COSECHAS
GANADOS
EDUARDO CALDERON MARTINEZ
DE AZCOITIA
Palencia

RINCON AMENO

PARACAIDAS

Arrojarte de una torre empleando una sombrilla o un paraguas como si fueran un paracaidas, es una cosa muy fácil...

--¿Y se llega?...

--Hecho papilla.

(--¡Ah!, como vamos a quedar los periodistas después de estas Fiestas de la Coronación!...

Y conste que lo hacemos con gusto, ¿eh? Porque ¿por quién podemos trabajar más a gusto que por la gloria de nuestra Patrona la Virgen de la Calle?).

AFORTUNADO

Baquedano firma su póliza de seguro de vida al mismo tiempo que su amigo Gilardi. Unos seis meses más tarde, Gilardi fallece repentinamente.

—¡Es una suerte --comenta Baquedano-- eso de morir sin haber tenido que pagar más que dos trimestres del seguro! Hay gente que para todo tiene fortuna...

NATURAL

En una tertulia se habla de doña Celedonia, mujer muy temible por su maledicencia.

--¿Saben ustedes que se ha envenenado? --dijo uno.

—No tiene nada de particular —dijo otro—. Se habrá mordido la lengua.

ANTICIPACION

--¡Amigo García! ¡Vengo a felicitarte con motivo de tu fiesta onomástica!

--Te has adelantado, Fernández; aun faltan cuatro meses para el día de mi santo.

--Sí; ya lo sabía... Pero es hoy cuando yo necesito cinco duros.

DENUNCIA

--Así, pues, la denuncia que quiere usted presentar contra su marido se fundamenta en que acostumbra a levantar la mano ¿no es eso?

--No, señor juez... A mí me tiene completamente sin cuidado que levante la mano siempre que quiera... ¡Lo que me duele es que la baje con tanta fuerza!

ADIVINANZA

Número 34:

Verde en el campo,
Negro en la plaza
Y colorado en casa.

(Solución al núm. 33: La cana)

CRUCIGRAMA

Número 702 Por MIROSPA

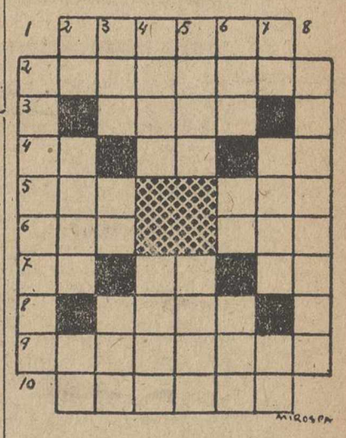

HORIZONTALES: 1: Natural de La Meca. 2: Vuelta y revuelta de un callejón. 3: Verbal. 4: Consonantes iguales. Contracción. Preposición insep. 5: Villa de León. Nombre de letra. 6: Rio de Italia. Hojas purgantes. 7: Infusión. Partícula insep. Símbolo del bario. 8: (al revés) Apellido de un ilustre general español contemporáneo. 9: Recompenso. 10: Fangoso.

VERTICALES: 1: Recobrar. 2: Dativo del pronombre. Capital de una diócesis. Artículo. 3: Ninfa del aire y de la tierra. Vocales iguales. Patrón. 4: Idioma hablado en el Norte de Méjico. Avalancha. 5: Garantía. Noveno. 6: (al revés) Dícese del hilo cuyas hebras están poco torcidas. Existe. Período de tiempo. 7: Lengua provenzal. Nombre que se da en el Alcorán al pueblo árabe. Letra griega. 8: Meticuloso.

Solución al Crucigrama núm. 701:

HORIZONTALES: 1: Golfin. 2: Paliarán. 3: Anda. 4: Ra. OO. CM. 5: Sur. Rai. 6: Ita. Eme. 7: So. Cl. Ad. 8: Tose. 9: Eliminad. 10: Acosar.

VERTICALES: 1: Persiste. 2: Ga. Auto. La. 3: Ola. Ra. Tic. 4: Lino (San). 5 Como. 5: Fado. Isis. 6: Ira. Re. Ena. 7: Na. Cama. Ar. 8: Nimiedad.

Piensa que con tu donativo puedes proporcionar alegría y bienestar a las niñas españolas.

Depósito de Intendencia de Palencia

ANUNCIO

Hasta las doce horas del próximo día 25, se admiten ofertas en este Depósito, Casado del Alisal, número 2, para la elaboración de raciones de pan de esta guarnición y Sanatorio Militar «General Varela», de Quintana del Puente, en el mes de Julio próximo.

La cuantía y condiciones serán detalladas a los señores industriales que les interese en las oficinas del mismo.

El importe de este anuncio será satisfecho a prorrateo entre los adjudicatarios.

Palencia 6 de Junio de 1952.—*El Capitán encargado.*

UN OBSEQUIO
PARA TODOS LOS BOLSILLOS Y DE TODOS LOS PRECIOS
CASA SALAMANCA

M.C.D.2022

Premio Sindical al Trabajo "SANZ ORRIO"

Hasta el día 30 de Junio queda abierto el plazo para solicitar

El Patronato de la «Fundación Sindical Sanz Orrio» ha declarado abierto el plazo para la recepción de propuestas de productores en opción al «Premio Sindical al Trabajo» Sanz Orrio, correspondiente al presente año de 1952. Los solicitantes al mismo deberán adjuntar a la instancia una detallada relación de los méritos en que funden su pretensión, los cuales justificarán con cuantos documentos sean del caso.

El plazo para la admisión de propuestas se cerrará el día 30 de junio, a las doce de la noche.

La recompensa denominada «Premio Sindical al Trabajo» llevará anejo la entrega en metálico, de una cantidad equivalente al 60% (aproximadamente 6.500 pesetas) de los intereses producidos durante el año por el capital de la «Fundación», y será concedida al productor que reuna mayores méritos en orden a su laboriosidad y conducta ejemplar, teniendo en consideración las siguientes circunstancias: labor desarrollada en la empresa, la capacidad profesional, que evidencie su fidelidad y espíritu permanente de superación en el trabajo y deberes sindicales. Todo ello confirmado y sostenido a través de la prolongada actuación plena de laboriosidad, honorabilidad intachable, junto con su adhesión a los principios fundamentales que informan nuestro Movimiento Nacional. Especial consideración habrá de merecer su contribución al desarrollo de buen espíritu sindical entre sus compañeros así como las tareas desarrolladas desde cualquier misión que a tal efecto hubiere desempeñado en la Organización Sindical, tanto más digno de elogio cuanto más modesto fuere aquel.

Además del Premio anterior se otorgarán dos Menciones de Honor denominadas «Diplomas al Trabajo Sanz Orrio», que se concederán a los productores cuyos méritos sean inmediatamente inferiores a los del que haya merecido el premio anterior. Cada uno de estos Diplomas irá acompañado de una recompensa en metálico equivalente al 20% de los aludidos intereses (aproximadamente unas 2.450 ptas.).

La adjudicación de los premios se llevará a efecto por el Patronato de la Fundación el día 7 de julio, festividad de San Fermín, y las recompensas en metálico se entregarán el 18 de dicho mes con ocasión de la Fiesta de Exaltación del Trabajo.

GRAN VINO "ANIBAL"

TONICO-RECONSTITUYENTE

AUTOBUSES DE PALENCIA

Se pone en conocimiento del público que el día 8, hasta las dos de la tarde, el servicio se efectuará por la Avenida de Modesto Lafuente, Manuel Rivera y Casado del Alisal, con paradas en la Avenida José Antonio, San Lázaro y Jardinillos de la Estación.

La Empresa

SUCESOS LOCALES

RATERO DETENIDO. — Desde hace bastante tiempo e intensificadas últimamente, llegaban a la Comisaría de Policía numerosas quejas de vecinos de nuestra capital, en las que se daba cuenta de haber sido arrancados y sustraídos los llamadores, tiradores y adornos metálicos de las puertas principales y de los pisos correspondientes a las casas de diversos sectores de la población.

Los agentes de la Policía, por disposición del Comisario-jefe, señor Arias, montaron un servicio encaminado al descubrimiento de los rateros autores de estas fechorías y las gestiones realizadas han venido a dar el resultado apetecido con la detención de Jesús Ramos González, de 19 años, domiciliado en la calle de Ramírez, número 1, quien, como encartado en dichos hurtos, ha sido entregado a la disposición del Juzgado de Instrucción, en el día de hoy.

El detenido, en la Comisaría, se declaró autor de las aludidas raterías, manifestando que venía cometiéndolas en todas las zonas de la ciudad, desde hace más de un año. Por las noches, burlando la vigilancia de los agentes de la autoridad, arrancaba los tiradores y llamadores de las puertas principales de los edificios y durante el día, subía a los pisos, llamaba y si no obtenía contestación, lo que probaba la ausencia de sus moradores, realizaba sus faenas, en picaportes, llamadores y adornos metálicos, que, "apandados", partía después en pequeños trozos, para vender el metal en las chatarrerías por bajo precio.

ENTRE VECINAS. — Los vecinos de la casa número 28 de la calle de Colón, Ignacio Colinas Fernández, de 36 años, su esposa Alicia García García, de 31 y José Luis Iglesias Emperador, con su madre Alejandra Emperador Díez, de 42, formando dos bandos contendientes, dieron lugar a una fuerte discusión por asuntos de carácter particular, en el portal de la casa ya citada y con la discusión a un monumental escándalo, que terminó en agresión mutua.

La intervención de un guardia municipal, tras de grandes esfuerzos, puso fin a la escaramuza, cuyo colofón fué el "aterrizaje" de los contendientes en la Comisaría de Policía y la asistencia facultativa en la Casa de Socorro de Alejandra Emperador, la cual sufría numerosas contusiones y erosiones por arañazos, en la cara y antebrazo izquierdo.

AL TIRAR DE LA COLCHA...—Joaquina Bereguia Quirce, de 52 años y Julia Ruiz González, de 43, ambas vecinas de nuestra capital, armaron un enorme lío al discutir sobre el precio, calidad, procedencia y cesión de una colcha de seda que Julia había comprado en 65 pesetas a Joaquina y que, esta, aseguraba haber adquirido en 15 pesetas y "unas tijeras", a cierta mujer desconocida y de "aspecto pueblerino".

Al "tirar" de la colcha, el "follón" fué grande y dió lugar a la intervención de la Policía, yendo a parar las dos contendientes a la Comisaría.

Pero como la madeja se enreda y "por el hilo se saca el ovillo", en el centro policial se vino a descubrir que la verdadera dueña de la colcha era Carmen Alonso Dueñas, de 35 años, residente en la avenida de Manuel Rivera, número 34 y de cuya casa había sido robada hace unos días, en ocasión de que Carmen dejó la puerta de su vivienda abierta mientras iba a lavar unas prendas de ropa.

¿Resultado? Que el asunto ha pasado al Juzgado, quien se encargará de aclarar el lío de la colcha, que, por su verdadera propietaria ha sido valorada en 200 pesetas.

GAMBERROS MULTADOS. — De madrugada, con sus blasfemias, sus gritos y sus desafueros, dieron lugar a un fortísimo escándalo, al practicar actos de gamberrismo en un bar de los "Jardinillos", Gabriel García Hernández, de 32 años y José María Cubero Monje, de 29, ambos domiciliados en nuestra ciudad.

Para poner fin al escándalo intervino una pareja de la Policía Armada que condujo a los alborotadores a la Comisaría, no sin que ofreciesen alguna resistencia.

En consecuencia, el Excmo. señor Gobernador civil ha impuesto a Gabriel García, reincidente en estos desmanes, la multa de 500 pesetas y a su compinche, la de cien, por ser primera sanción.

Abastecimientos

De interés para las tiendas de Ultramarinos, colectividades y Panaderías

Habiendo transcurrido el plazo que se concedió para la liquidación de las Colecciones de Cupones del primer semestre del año en curso y demás impresos reintegrables, se concede un nuevo y último plazo de DIEZ DIAS, a partir de la fecha de publicación, para hacer el ingreso en el Negociado de Contabilidad de esta Delegación Provincial (edificio del Gobierno Civil), finalizado éste se procederá a su cobro por la vía de apremio.

RESERVAS

De acuerdo con lo dispuesto por la Comisaría General de Abastecimientos y Transportes, se amplía el plazo para presentación de documentaciones solicitando acogerse a los beneficios de reserva de la Circular 770-A, contratada con industriales hasta el día 10 del mes de junio en curso y hasta el día 25 del mismo para la documentación de contratación directa por agricultores.

Lo que se hace público para general conocimiento.

Palencia, 7 de Junio de 1952. — El Gobernador Civil, Jesús LOPEZ CANCIO.

AGRICULTORES

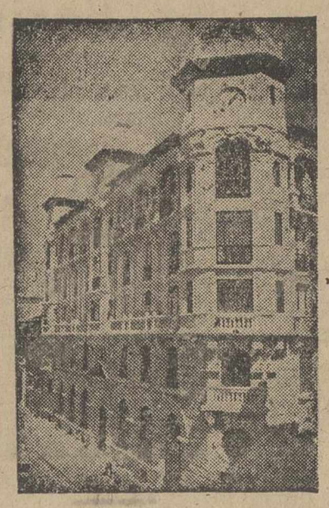

Edificio de su propiedad

Vuestro dinero vuelve al campo si lo ahorráis en

CAJA CENTRAL DE AHORROS Y PRESTAMOS

OFICINAS: Mayor, 15 PALENCIA

(Aprobado por la Dirección General de Seguros y Ahorro, con fecha 6 de Octubre de 1951).

anuncios por palabras

BISURCOS. Trisurcos, Arados giratorios y Brabantes, Cultivadores. Gradas. Rastras. Toda clase de repuestos para maquinaria. Almacenes, Felicíano Ortega. Palencia.

MOTORES y grupos moto-bomba a gasolina, aceite pesado y eléctricos. Maquinaria agrícola en general. Tejeda y Díaz, S. L. Palencia.

SE VENDEN tres motores de gasolina, 1, 2 y 3 caballos. Fuentes de Nava. Eusebio Matía.

VENDO segadora «Cormick», reconstruida, como seminueva, trisurcos y bisurcos. Ramiro Gutiérrez. Abastas.

NECESITO dos oficiales herreros. Eustasio Ortega. Dueñas.

VINOS superiores, a precios especiales. Almacenes Jesús Villamuza. Cisneros.

SEGADORA «Ajuria», buen uso. Cisneros. Polio Muñoz.

SE TRASPASA bar con vivienda en sitio céntrico de Burgos. Informes, Paulino Rollán, calle de la Paloma número 3, segundo.

VENDO motor de gasolina, seminuevo, marca «Fita», 2 caballos. Miguel Merino. Paredes de Monte.

SE VENDE un macho media edad, en Allende el Río, número 17. Avelino Pisano.

SE VENDEN 100 cántaros de vino, en Astudillo. Pedro Santos.

SE NECESITA pastor de San Pedro en adelante. Pedro Santos. Astudillo.

VENDO motor para riego, de gasolina, 2 1/2 HP. o cambio por ganado. Tratar, con Donaciano López. Monzón de Campos. Palencia.

SE VENDE una máquina segadora «Cormick», en Mazuecos. Félix Santos.

VENDENSE 2 bicicletas seminuevas. Juventino de Castro. Baños de Cerrato.

OCASIÓN: Se vende una gavilladora marca «Deering», en muy buenas condiciones, y se ofrece un hombre para todas labores del campo, de muy buenas condiciones. Informes, Bar «La Burgalesa». Palencia.

SE VENDEN 28 ovejas, seis cancinas, seis corderas. Hilario Plaza. Abia de las Torres.

CASA nueva se vende, camino del Otero, detrás de la Renfe. Informes, en la misma.

SE VENDE camioneta «Citroen» B. 14, carga 750 kg., buenas condiciones. Informes, Basilio Fernández. Villaviudas.

SE VENDE una caldera soldadura, una fragua portátil. Casa Polís. Tabanera de Cerrato.

TRANSPORTISTA: Aumenta la capacidad de carga de tu camión, por el mismo consumo, con un remolque SECOR, S. A. Agricultor, para tu tractor un remolque SECOR, S. A. Entrega inmediata, de 3 toneladas y 5 toneladas, con cubiertas nuevas. Correas industriales trapezoidales, para toda clase de máquinas. Correas de ventilador para automóviles y camiones. Son exclusivas de Navamuel. Casado del Alisal, letra E. Teléfono, 1937.

GANE DINERO. Fabricación domicilio. Compro producción Condiciones: Apartado, 544. Madrid.

SE NECESITA pastor, de San Pedro en adelante. Moisés Gómez. Villamuriel de Cerrato.

VENDENSE 50 cántaros de vino, precio 32 pesetas y dos carneros borro y sobreborro. Villadiezma. Teódulo Espinosa.

NECESITA pastor de San Pedro en adelante, Benito González. Arconada.

REPUESTOS para arados «Oliver» y «Chattancoga»; antes de comprar consulten precios. Fidel Diego García. Casado del Alisal, 57.

LAVABOS clínicos, vertederos, platos de ducha, loza Roca. Pastor. Modesto Lafuente, 20. Teléfono 2229.

JABON

Las marcas preferidas a precios de fábrica

Hijos de Alejandro Ortega, S. L.

VENDO motor gasolina con cupo, marca «Internacional», uno y medio HP., funcionando bien. No se contestan cartas. Felipe Espino. Baltanás.

PUERTAS: Puede encontrar las que necesite, tanto carreteras como para corral, ventanas en todos los tamaños a precios muy económicos, encargos para servir con prontitud. Maderas en tablones, tablas, alfanjías, ripia, barrotillo, tableros de okúmen y «Tablex» (Tafisa) jambas, molduras, maderas para carreteros, y cuantas precise. Almacén de maderas y carpintería de Pedro Manuel Gil. Antonio Maura, 9.

DONCELLA se necesita, magnífico sueldo, poca familia. Calle Burgos, 21, tercero, derecha.

SE VENDEN 45 ovejas, 8 borras y 37 de leche. En Villamediana. Hipólito Pérez.

MUCHACHA. Se necesita y será pagada espléndidamente, en Avenida de la República Argentina, 11, segundo, derecha. Palencia.

OFICIALES herrero y carretero se necesitan. Buen sueldo. Informes, esta Administración.

FONDA «La Rosario», **COMPRA** centenares de pollos y no los vende como por error se decía en anterior anuncio.

OCASION: Vendo económica, casa centro capital, tres pisos libres, cochera, bodega. Facilidades de pago. Informes, Mayor, 42. Farmacia.

MOTOCICLETA 2 1/2 HP., marca inglesa, buen estado, se vende. Razón, Mayor, 156 (Droguería).

CHICA para servir, para sanatorio, se necesita en Valentín Calderón, 12.

SE ALQUILA en Santander, piso amueblado completo, con cuarto de baño y hotelito en las mismas condiciones; temporada verano. Informes, F. Hernández, Colón, 9 (tienda).

VENDO carro varas entoldado de una caballería. Cipriano Payo. Paredes de Nava.

ALFALFA: se vende un corte de 5 obradas, próximo a Palencia. Tratar, en Comercio de Polo, Mayor, 91.

SE VENDEN 20 ovejas y un carnero jóvenes, en Santoyo. Tejedor.

VENDO vino manchego, precios afinados; aceites y valvolinas «Campra», para maquinarias. Aceites especiales para motores, en Frechilla. Isaías Muñoz.

GUADAÑADORAS se venden «Ajuria» y «Deering» americana, aventadoras seminuevas, a mano y motor número 7; otras varias marcas números 1 y 3. Félix Valtierra. Alar del Rey.

VENDO coche de niño seminuevo, baratísimo. Mayor, 16 (Garage).

ENSACADORAS metálicas de dos y tres ventiladores, aventadoras a mano y motor, trilladoras, gavilladoras, rastrillos, motores, bombas, tractores «Diesel», remolques, correas, poleas, cojinetes, piezas de recambio, aceite mineral. Almacenes Pinacho.

POLLITOS castellana negra y «Leghorn» blanca, todos los días. Patitos «Kaki». «Avícola California». José Antonio, 45. Teléfono 1455.

VENDO segadora «Deering» baño aceite; carro par, ruedas nuevas; 40 gallinas castellanas, primera, segunda. Vicente Villameriel. Frómista.

VENDO cincuenta ovejas emparejadas, o veinticinco a partir. Alejandro Herrero, en Villorquite de Herrera.

VENDO cerdos al destete. Grupo José Villagrá, número 46. Modesto Padilla.

SE NECESITA un obrero agrícola fijo o por temporadas. Razón, Pastores, 28. Félix Castrillejo. Palencia.

MUEBLES. Gran oportunidad hasta el 30 de junio por hacer diez años de la fundación de esta Fábrica. Regalamos a todo comprador de un gabinete o comedor, una batería de cocina, rebajamos el diez por ciento de su precio. No se confunda. Al lado estación Cantábrico. «La Amuebladora». Torrelavega.

LABRADORES: Bisurcos para vinar, último modelo, el que más alivia al ganado, le hallaréis Talleres Heliodoro Calvo. Fuentes de Nava.

SE VENDEN o se cambian por mular o caballar 80 ovejas y 24 corderas. Macario García. Osorno.

VENDENSE 73 ovejas, de ellas cancinas, 17 corderas. Osorno. Esteban Garrido.

SE VENDEN 2 máquinas segadoras norteamericanas, «Cormick»; un baño en aceite peine doble y otra seminueva. Verlo y tratar, Vidal Vaquero. Palacios de Campos.

VENDO 25 ovejas. Viuda de Daniel Garrachón. Arconada.

SEGADORA perfecto estado, a prueba. Lorenzo Rebollar. Villalobón.

POR ADJUDICACION de tractor, vendo tres mulas; dos 3, una 6 años. Tratar, Villalcón. Próculo García.

SEGADORAS "JOLPA"

garantía absoluta, peine danés y corriente, ensacadoras tres ventiladores, gran rendimiento y limpia perfecta. Maquinaria Tejeda y Díaz, S. L. Palencia.

SE VENDE una casa planta baja, en Obispo Barberá, 4. Informes, en Mayor, 64.

REPOLLO de «Brunswick» en planta, se vende. Harinera «La Julia». Palencia.

OBRERO agrícola conocedor regadío, para fuera ciudad, se necesita. Palencia. Mayor, 153.

GAVILLADORAS guadañadoras. Aventadoras nuevas y reconstruídas, varias marcas, toda garantía. Casa Basilio Santamaría. Alar del Rey.

URGENTE: Por traslado de residencia traspaso negocio en marcha, local y dos habitaciones. Informes, Mayor, 19-21. Librería. Palencia.

SE NECESITA señora de 35-45 años para cuidar niños. Dirigirse, Domingo López. Villarramiel.

LAVABOS, inodoros, cocinas. «La Hortensia». Avenida Manuel Rivera, 26. Francisco Madrigal Martínez.

CASAS de una vivienda, libres, nuevas, en Venta de Baños, una para labrador, almacenes, véndense. Informes, «La Hortensia». Avenida Manuel Rivera, 26. Palencia.

MADERAS «Arabi». Tarimas, ripia, machones, etc. Avda. de Valladolid, Palencia. Precios muy interesantes.

NECESITA pastor de San Pedro en adelante. En Capillas. Saturnino Ramos.

URGENTE preciso maestro de obras, albañil, trabajo todo el año. No contesto cartas. Cerámica Sierra. Osorno.

VENDO 60 ovejas con crías o en lotes. Modesto Salazar. Villalba de Guardo.

MAQUINA segadora «Ajuria», vende Mauricio Romero, seminueva, en Osorno.

GRUPOS de riego. Motores. Aventadoras. Segadoras. Ensacadoras. Repuestos. Talleres Mecánicos Alonso. Hijo de Clemente Alonso. Osorno.

SE VENDE carro de par, bastante bien, por dos mil pesetas. Paredes de Nava. Lucio Cardeñoso.

PRENSAS maquinaria vinícola. Consultas a Marrodán y Rezola, S. L., Ingenieros. Apartado, 2. Logroño.

EN SECRETO... Su vecina da a sus pollitos y gallinas Galliol. Farmacias y Droguerías.

AVICULTORES: Pienso completo para gallinas «La Ponedora» (marca registrada), elaborado a base de las mejores harinas de avena, maíz, cebada, etc., y adicionado con los mejores estimulantes para la puesta. Se sirve en sacos de 50 kilos. Hijos Abel González. Apartado Correos, 38. Valladolid.

VENDO cerdos destete. Barrio del Cristo. Emiliano García. (Barbero).

SE VENDE aparejada de violín, armaje de acarreo; un eje seminuevo. Tratar, en Revilla de Campos. Simeón Seco Seco.

ARRIENDO dos camas y locales para almacén en sitio céntrico. Razón, calle las Monjas, 3.

SE VEDEN 2 habitaciones con derecho a cocina. Obispo Lozano, 11 y 13, bajo.

NECESITA dos pastores, buenos informes, desde San Pedro. Miguel Polvorosa, en Frómista.

VENDO 120 ovejas, 90 orduñas, el resto cancinas. Melchor Heredia. Amusco.

VENDO borro semental a elegir entre dos. Víctor Ramos. Villotilla.

VENDO aventadora «Olmedo», seminueva. Marceliano Saldaña. Población de Campos.

VENDO máquina coser «Alfa». Valentín Calderón, 24.

VENDESE radio inglesa, perfecto estado. Posada «El Cordón». Plazuela.

VENDO máquinas, segadora Cormick», aventadora ensacadora. David Fernández. Paredes de Nava.

NECESITO obrero hortelano, buenos informes, doy casa. Razón, calle de D. Sancho, 1 y 3, tercero.

SE NECESITA obrero para trabajar horas sueltas en huerta. General Mola, 115, segundo.

SE VENDEN 2 máquinas segadoras en Dueñas. Valentina Támara.

SE NECESITA oficial mosaista. Razón, Construcciones Salvador. Ricardo Cortes número 8. Palencia.

CARRO de par, buen uso, o su rodeo vende en Villaherreros. Eulogio Gil.

SE VENDEN dos vacas de leche holandesas, recién paridas, a elegir entre seis. Alberto Gómez. Abia de las Torres.

PROFESOR o profesora para ingreso, se necesita. Razón, Patio Castaño, letra A. Viuda de Cruz Valero.

"LAS VILLAS"
ENFERMEDADES MENTALES Y NERVIOSAS
Cura de reposo. — Tratamientos modernos
AMBOS SEXOS
MEDICO DIRECTOR: C. ORTEGA
Apartado, 101 — Teléfono, 2252 — PALENCIA

ALFREDO PRIETO VIDAL
ENFERMEDADES NERVIOSAS Y MENTALES
Director del SANATORIO SAN LUIS
Ex Director del Instituto Psiquiátrico San Boy (Barcelona)
Consulta de 12 a 2 — Calle Burgos, 17-19

DOCTOR HERMAN BLANCO
SANATORIO QUIRURGICO
CIRUGIA GENERAL—RAYOS X
CONSULTA DIARIA, DE 11 A 1
Valentín Calderón, 12 — Teléfono, 2155

T. MIGUELEZ BUSTAMANTE
CIRUGIA GENERAL
Ex profesor A. de Patología Quirúrgica de la Facultad de Medicina de Valladolid. Ha trasladado su consulta a República Argentina, 12. Teléfono, 1941. (Frente al Instituto). De once a una.

Guía MEDICA

ELADIO PEÑALBA DIEZ-QUIJADA
MEDICO BACTERIOLOGO MUNICIPAL
Análisis clínicos — V. Calderón, 12

Dr. BOZAL URZAY
REANUDA SU CONSULTA

ALBERTO CASAS
MEDICO-PUERICULTOR
Consulta de enfermedades de los niños
RAYOS X — LAMPARA CUARZO
Ramírez, 4, principal, derecha
Consulta de doce a dos

RAFAEL M. ALMEIDA
Médico-Jefe del Hospital Provincial, por oposición
RAYOS X
Horas de consulta: de 11 a 2
Mayor Principal, 254, 1.º, izqda.
Teléfono, 1563

AGUSTIN P. HIGELMO
CIRUJANO
Sanatorio «Jesús Nazareno» (Jardinillos), de 12 a 2. Telf., 1802

JOSE SANZ VINUESA
Profesor A. de la Facultad de Medicina de Valladolid. Interno por oposición
RIÑON Y VIAS GENITO-URINARIAS
Alonso Fernández de Madrid, 2, segundo, dcha. (Junto a Correos)
Consulta de diez y media a una

A. BUJEDO VILLAGRA
Cirujano del Hospital Provincial por oposición
Estómago-Hígado-Intestinos
Avenida República Argentina, 4

Baudelio Gutiérrez Herrero
ESPECIALISTA EN PARTOS
Horas de consulta, de 1 a 2
Mayor, 197 — Palencia
Clínica operatoria «Mapfre»

P. ANDRES G. CUENA
Jefe del Servicio de Medicina Interna de los Establecimientos Provinciales de Beneficencia, por oposición
RAYOS X
A. Maura, 3. De 12 a 2 y de 3 a 5

Ventura Fernández
Diplomado por oposición
PULMON Y CORAZON
Consulta diaria
MENENDEZ PELAYO, 25
Teléfono 2533

J. VILLANUEVA SAGREDO
Médico Jefe de los Servicios Provinciales de Otorrinolaringología
GARGANTA, NARIZ Y OIDOS
Mayor Pral., 33, 2.º — Telf., 1634

Dr. José M.ª Martínez Segarra
Ex cirujano jefe del Servicio de Urología del Hospital Civil de Bilbao (por oposición)
Urólogo de la Cruz Roja
Enfermedades médicas y quirúrgicas del riñón y vías urinarias
Avenida del Generalísimo, número 1
VALLADOLID

A. SECO CARRANCIO
OCULISTA
Consulta y operaciones:
R. Argentina, 4. Telf. 1565

ESCAPA LEAL
OTO-RINO-LARINGOLOGO
de la Casa Salud Valdecilla
Consulta y operaciones:
Mayor, 139

S. PAJARES GARCIA
Medico Jefe de los Servicios Provinciales de Puericultura, por oposición
Consulta de Puericultura y RAYOS X
Enfermedades de los niños
Calvo Sotelo, 3, 1.º, derecha (Jardinillos)
Horas: de 12 a 2. Teléfono, 1656

M. Alvarez Renedo
Pulmón-Pleura-Corazón
RAYOS X
Mayor, 120
Consulta: de 11 a 1 y de 4 a 6

JULIO PASTOR
MEDICINA INTERNA — RAYOS X
Gabinete de Electroterapia, ONDA CORTA. Corrientes eléctricas farádicas y galvánicas. Electrocoagulación. Tratamientos por Iontoforesis
RAYOS ULTRAVIOLETA
Consulta de 11 a 12 y de 6 a 7
Felipe Prieto, 1 (junto a la Plaza de Toros). Teléfono 1516

DR. JOAQUIN D. CASCON
Medicina y Cirugía del aparato urinario y del genital masculino
Consulta de 11 a 1
República Argentina N.º 4

U. ROMAN BAQUERIN
Del Instituto Rubio, de Madrid
Especialista del estómago, intestinos e hígado — Rayos X
Mayor, 28, pral., izquierda

DOCTOR LEDO
Reanuda su consulta de ENFERMEDADES DE LA PIEL
Núñez de Arce, 4. Tel. 2545
VALLADOLID

SANTIAGO MORO
MEDICO-PUERICULTOR
(De la Casa Salud Valdecilla)
ESPECIALISTA EN NIÑOS
RAYOS X
Consulta de 11 a 2 y de 4 a 6
Mayor Pral., 116, 2.º- Telf, 1451

DR. J. MATEO ROMERO
Profesor A. de Clínica Médica de la Facultad de Medicina
Pulmón y Corazón — Rayos X
I. Martínez de Azcoitia, 3
Consulta de 12 a 2 y de 4 a 6

Doctor Angel Casas
MEDICINA INTERNA
Rayos X. Metabolimetría. Electricidad médica. Laboratorio
Mayor, 5 y 7 — Teléfono, 1949

MILAGROS HERRERO ASTORGA
MEDICO PUERICULTOR
Enfermedades de los niños
Consulta de 11 a 1 y de 3 a 5
Teléfono, 1378
Valentín Calderón, 6 y 8, 2.º

V. ALONSO ROJO
CIRUGIA - PARTOS - MATRIZ
Plaza Abilio Calderón, 1, segundo

JOSE LUIS DE GUZMAN
PARTOS, ENFERMEDADES Y CIRUGIA DE LA MUJER
Avenida República Argentina, 4 (frente al Instituto). Teléfono, 2065
Consulta de 12'30 a 2
Operaciones y partos: Clínica Nuestra Señora del Pilar. Colón, 53.

C. RODRIGUEZ PASCUAL
Ex Profesor A. de la Cátedra de Dermosifiliografía (Valladolid)
Director del Dispensario Oficial Dermatológico y Antivenéreo (por oposición)
ENFERMEDADES DE LA PIEL
Valentín Calderón, número 7 — Consultas de 12 a 2

A. DORRONSORO CRUZ
ESPECIALISTA DEL APARATO DIGESTIVO
(MEDICINA, CIRUGIA, RAYOS X)
Consulta de once y media a dos. José Antonio, 47
Operaciones clínicas: San Bernabé

E. ROBLES
ENFERMEDADES DE LA PIEL
SIFILIS, VENEREAS Y GENITO-URINARIAS
Electroterapia. Diatermia. Onda corta. Rayos Ultravioleta. Electrolisis. Electrocoagulación. Corrientes galvánicas y farádicas
Nieve carbónica, etc. Análisis clínico
De once a una y media — José Antonio, 45 (Salón)

D. DACIO CRESPO H. DE MEDINA
JEFE DE LOS SERVICIOS DE CIRUGIA DEL HOSPITAL PROVINCIAL POR OPOSICION
Consulta de 12 a 2 y de 4 a 6
Teniente Velasco, 1 (detrás de la iglesia de San Lázaro).-Tel., 1456
Operaciones y urgencias: Clínica de San Bernabé.-Tel. 2100

PROF. DR. CESAR FERNANDEZ-RUIZ
Profesor de Ginecología de la Facultad de Medicina
Jefe de la Maternidad. — Maternólogo del Estado
CIRUGIA Y MEDICINA DE LA MUJER. — PARTOS
CONSULTA DIARIA, de 12 a 3
Mayor, 33. Teléfono 1533
PALENCIA
Operaciones y partos: Clínica «San Bernabé»

CARLOS ILLERA PAISAN
Del Instituto Médico de especialidades de Basurto
Diplomado en pulmón y corazón
RAYOS X
Valentín Calderón, 10, segundo. Teléfono, 2588
Consulta de 11 a 2 y de 4 a 6

M.C.D.2022

La Vida en la Provincia

Torneo de fútbol de la Zona Norte

Nota oficiosa del Club Deportivo Aguilar

A los pseudo-aficionados de Aguilar

En el transcurso de pocos días hemos leído en estas páginas, dos artículos de aficionados (?) de Aguilar, lamentando organización y desarrollo de nuestras actividades deportivas.

En el primero dan a entender que la Directiva debe asesorar y si es preciso imponer la alineación de los jugadores al entrenador, basándose en que conocemos mejor las facultades de cada jugador; esos mismos señores «eternos descontentos» dirían todo lo contrario si fuesen, como en temporadas pasadas, los directivos quienes distribuían los puestos.

En el segundo, que es un cúmulo de frases y conceptos inconexos, quieren decir que no tenemos delantera, cosa que sabemos todos y mejor que nosotros aún, los equipos que participan en el torneo.

Creemos que no es éste el camino para buscar el agradecimiento de nuestro Club, estamos deseando recibir proyectos, ideas, aportaciones nuevas, soluciones, en fin, cuanto sea conveniente para conseguirlo; pero en conversación amistosa, puesto que nos vemos todos los días, sin dar oídos à sordos y sobre todo sin llevar nuestros disgustos y contrariedades a la Prensa sembrando la confusión el pesimismo.

El verdadero aficionado, si domina las técnicas modernas, se hace cargo de la preparación de los muchachos, aporta dinero al Club y se granjea el cariño y la admiración de todos; y si tiene iniciativa, dinamismo y ganas de trabajar, toma las riendas de la administración engorrosa actual que gustoso cederíamos, con la firme convicción de que harían mejor labor que la nuestra.

El verdadero aficionado sabe dominar sus alegrías en las tardes, pocas por desgracia, de triunfo, y sabe encajar las derrotas con deportividad.

Todo menos sacar a la luz pública amparando en el anonimato, nuestros disgustos y contrariedades, que tal vez contribuyan a formentar la execrable y antideportiva conducta de dos de nuestros jugadores, quienes a pesar de saber que había compañeros lesionados y enfermos, se negaron a jugar el último domingo, y para constituir el «once» tuvo el entrenador que alinear una vieja gloria que tocó por primera vez el balón en esta temporada, por cierto con su peculiar maestría, y hasta el portero suplente que tuvo que hacerse cargo de la dirección del ataque en el centro del campo, sirviendo con todo ello al equipo de Alar en bandeja de plata su primera victoria.

Por el Club Deportivo de Aguilar:

El Presidente

N. de la R.—Para tranquilidad de la entusiasta Directiva del Club Deportivo Aguilar a nosotros sólo nos interesa aclarar que si hemos publicado, en prueba de imparcialidad y cariño al Torneo, los dos escritos a que se aluden en la Nota oficiosa anterior, fué debido a que tras la firma de «Un aficionado», se ocultan personas solventes dentro del campo deportivo en Aguilar, que nos rogaban ocultáramos su identidad, y que, precisamente, hoy mismo, nos envían otro suelto —que publicamos también — en el que abogan por lo mismo que la Directiva, con lo que demuestran «Unos aficionados» que sienten el mismo cariño por el club de dicha localidad, y que solo tratan de colaborar y ayudar a la citada Directiva en su ingrata labor.

Divulgaciones Agrícolas en Astudillo

La embajada norteamericana en combinación con la Caja de Ahorros Palentina y el Monte de Piedad, ha organizado por la provincia una divulgación agrícola y científica por sus principales pueblos.

En esta villa, bajo la dirección de don Ramón González, encargado de la Sección cinematográfica en el Consulado de Estados Unidos en Bilbao y don Exiquio Renedo Vega, de la Caja de Ahorros y Monte de Piedad, rodaron interesantes películas con los temas siguientes: «Hay que alimentar al ganado», «La cría de cerdos», «El enemigo invisible», «Agua amiga o enemiga», «Cultivos de secano», «Premio a la ganadería».

A pesar de lo avanzado de la hora, el local Benavente estaba lleno de agricultores y ganaderos y personas invitadas al acto, siendo comentado muy favorablemente el programa del que tantas enseñanzas se recogen.

El alcalde señor Gutiérrez dió las mayores facilidades a los operadores para que realizaran su cometido, saliendo éstos y el público muy complacidos. Nosotros felicitamos a la Caja de Ahorros, a su Consejo de Administración y a su Gerente señor Gusano, por estas realizaciones que tienden a elevar el nivel cultural del campo.

El Corresponsal

Restaurante - Café GRAN VIA

EN TEMPORADA DE VERANO

Acuda a probar alguno de los distintos platos de la intensidad y variación de la carta que presenta al día, además del cubierto económico.

RESTAURANTE GRAN VIA

dispone de amplias y confortables habitaciones, siendo el preferido por su emplazamiento.

Unico en temporada de verano

Atracciones - Gran Orquesta - Dos bellas vocalistas concertistas actúan en sesiones de tarde y noche, siendo relevadas cada diez días.

Un poco de sensatez, amigos de Aguilar

Cuando el fútbol se transforma en espectáculo; cuando el espíritu deportivo brilla por su auesncia; cuando predomina «el hinchismo» y la pasión, la mala pasión; cuando no se buscan más que triunfos; muchos triunfos; cuando, sin haber nunca golpeado a un balón, ni practicado jamás otro deporte que el futbolín o el chamelo, solo se aspira a ser campeones, para no ser menos que los de otros pueblos, no es extraño que se adopten actitudes como las que nos dicen han adoptado algunos «aficionados» de Aguilar. Rotura de carnets... Críticas estúpidas... Intrigas y derrotismo.

La afición así entendida es un morbo que ataca a todos y que no respeta a nadie y que termina por llevar a todas partes el desaliento, la desmoralización y el derrotismo. Y esto ocurre porque existen personas que piensan, erróneamente, que el hecho de pagar mensualmente tres, cinco o diez pesetas para que el equipo representativo de su pueblo pueda sostenerse, les da derecho a ver ganar todos los partidos de su Club favorito. Todo fanfarronería y vanidad. Todo la negación de la deportividad, que debe consistir en acoger los triunfos y encajar las derrotas con serenidad y mesura pensando que los vencedores de hoy podemos ser los derrotados de mañana y viceversa. Por eso no es extraño que cuando su equipo pierde, y nadie es invencible, todo es llanto y desolación. Se rasgan las vestiduras; se acusa sin ton ni son; se marca y desmoraliza a los jugadores y a los buenos aficionados; se anuncia públicamente que se darán de baja y se hacen las tonterías características de una deficiente educación deportiva.

Algo de esto pasa en Aguilar. Y decimos: Un poco de sensatez, amigos. ¡Por favor! Así no se va a ninguna parte. Daos de baja, si os place. Vengaos en otros entretenimientos. El mus, por ejemplo, es muy saludable. Pero dejad en paz a los buenos aficionados, que son la mayoría. A esos aficionados que se alegran con los triunfos y se duelen de las derrotas de su equipo, pero que estimulan y alientan a los jugadores; que animan a los Directivos, que responden con un estoico: ¡No importa! ¡Otra vez será! a los reveses y sobre todo, que apoyan al Club de sus amores con su aportación económica que es la verdadera misión de todo buen aficionado.

Porque, además, hay que hacerse cargo de las circunstancias. Sin preparación alguna, sin jugadores de clase, contando con la buena voluntad de muchachos alejados de la práctica activa del fútbol y con otros de segunda fila a quienes hay que agradecer su entusiasmo, entramos en el torneo para evitar que desapareciese el fútbol en Aguilar. Con ellos hemos conseguido resultados honrosos. La mala suerte nos ha perseguido constantemente en forma de lesiones graves, como la de Domingo y otras de menos importancia como las de Valbuena, Ciano, etc..., ausencias justificadas y enfermedades, etcétera, han impedido alinear dos veces seguidas el mismo equipo, nos han roto las dos líneas completas con las que contábamos, la media y la defensa y nos han desarticulado ese bloque compacto que en los cinco primeros partidos tan solo encajó tres goles. ¿Os parece esto una vergüenza?

El equipo en las actuales circunstancias tiene forzosamente que perder partidos. Esta verdad tiene que llegar al ánimo de la afición y hacerse cargo de la situación. Es un deber de todo buen aficionado y buen aguilarense, no exigir cuando la adversidad está en contra y sí apoyar sin reserva cuando la necesidad lo exige. Al equipo hay que seguirle y ofrecer amplio apoyo y colaboración generosa en las situaciones difíciles, cuando todo marcha bien no hay ninguna necesidad de ello. Cuando hay jugadores y medios disponibles, es justificable que la afición opine, siempre con la intención de orientar, que es lo que pretendemos nosotros y consta que tenemos la seguridad de que todavía daremos sorpresas y quizás hasta en campos contrarios.

Unos aficionados

A PLAZOS Y CONTADO

RELOJES SUIZOS CRONOGRAFOS

Hora exacta. 15 años de garantía

PIDA CATALOGO ILUSTRADO GRATIS

INDUSTRIAL SUIZA

Apartado, 85. — ZAMORA

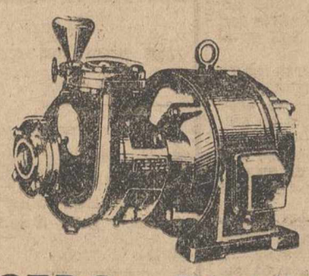

Para riegos y usos domésticos

GRUPOS ELECTRO - BOMBAS

SIEMENS

INDUSTRIA ELECTRICA, S.A.

Ayer, hoy y mañana del fútbol en Cervera

RELOJES SUIZOS

la casa más antigua y mejor surtida

A PLAZOS Y AL CONTADO

CERTIFICADO DE GARANTIA

ENVIOS POR CORREOS

Pida catálogo ilustrado gratis

COMERCIAL RELOJERA SUIZA - Ap. 66 - Zamora

Han pasado los días y aun dura en la retina de los espectadores que acudieron el domingo último al campo de "La Bárcena" la visión del gran partido que "cuajó" el Cervera frente al potente equipo de Herrera, sacándose, con amplitud, la espina de su desafortunada actuación ante el Baltanás.

No es extraño, pues, que ante este acontecimiento continue la cutoria entre la "torcida" y no porque se hablara —que ya hemos dicho que esto no es lo primordial en deporte—sino porque deleitó a todos con un juego efecto de rapidez, desmarque, profundidad y exactitud en el pase; y la misma "hinchada" confía que esta situación sea la tónica para los restantes partidos. Es decir, algo nunca visto por estas latitudes y que de ser una cosa circunstancial, producto de la inspiración de un día, sino fruto de la acertada labor que viene desarrollando el entrenador, estamos seguros que la clasificación final del equipo ha de estar entre los primeros.

En los corrillos deportivos sigue contándose los geniales avances de Pancho y Juanin; el juego cerebral profundo de Toño; la acertada preparación de Acuña, todo nervio y energía impecable; y la acometividad y maestría en el remate de Gallén que hizo "su partido" aunque le costara una grave lesión de cara por echarle un valor a la jugada frente al gol que también quedó como modelo y ejemplo de cómo se defienden los colores de un Club.

Con esta moral y este antecedente se hará, el próximo domingo, el desplazamiento a Aguilar. No nos atrevemos a pronosticar un resultado totalmente favorable porque el equipo de Aguilar fué siempre para nosotros un enemigo muy difícil de superar en su campo. Sus actuaciones anteriores no cuentan para el pronóstico puesto que hasta ahora no ha podido alinear el equipo completo. Quizás sea el domingo el primer encuentro en que consiga poner en línea a todos sus titulares y nosotros lo celebraríamos, aunque ello reste nuestras aspiraciones de victoria, porque se impone el afecto y admiración que sentimos por el equipo aguilarense.

Y allá vamos dispuestos en primer término a realizar una segunda edición del partido anterior que bien se la merecen la afición de Aguilar, en segundo lugar a ganar si nos es posible y, cualquiera que sea el resultado, a convivir unas horas con la agradable compañía de los buenos amigos que componen el equipo y la afición de aquella simpática localidad. —S.

¡Agricultores! **PARA VUESTROS REGADIOS el grupo MOTO-BOMBA "CORONA"**

Gran caudal de agua. Mínimo gasto.

Pedidlo a los almacenistas del ramo

Distribuidor general:

SUMINISTROS "MAT"

Avenida General Franco, 8 — VALLADOLID

Cecilio Curieses Urbón

Fábrica de Mosaicos "LA CARMINA"

MATERIALES DE CONSTRUCCION

Azulejos blancos y de color, tuberías de gres. Precios y calidades inmejorables.

Avenida Manuel Rivera, 8. Teléfonos, 1311 y 1644 — PALENCIA

AGUADO LOSADA

SEGUROS: Agencia de "HISPANIA" — Incendios, Accidentes, Automóviles, Cosechas, Robo.

FINCAS: Compra-venta de Rústicas y Urbanas, Solares, Traspasos de negocios, etcétera.

Oficina: Mayor Pral., núm. 30 PALENCIA

TELEFONO, 2351

Para agricultores herniados

Hemos ideado un modernísimo ADMINICULO HERNISAN, con especial mecanismo de adaptación de gran resistencia, seguridad y duración, que permite realizar con gran comodidad los trabajos del campo, conteniendo perfectamente las hernias en todo momento, incluso efectuando los mayores esfuerzos. (C. C. S., 12.462).

AVISO: Visita en PALENCIA, miércoles, día 11, de 10 a 1, consultorio doctor Elpidio Fernández, calle Menéndez Pelayo, número 12. Según su prescripción.

HERNISAN (ESTUDIO ORTOPEDICO) Balmes, 104.-Barcelona

Vela el sueño de los niños y protege su salud, eliminando las moscas y mosquitos, propagadores de tantas enfermedades.

NEXANA, S. A. APARTADO 784 BILBAO

GALLINEROS DE RENTA

La mejor y más segura inversión de su capital, se la ofrece

AVICOLA CANARIAS

Primera Granja Avícola de España, creadora del sistema de capitalización por medio de

GALLINEROS DE RENTA

Mediante aportaciones de 1.000 pesetas reembolsables, aseguramos suministro de huevos durante todo el año, pollos o dividendo metálico

AVICOLA CANARIAS

es la única Granja que, mediante el sistema *GALLINEROS DE RENTA* puede ofrecer a sus asociados las más sólidas garantías.

MODERNISIMA INSTALACION EN TERRENOS PROPIOS SITUADOS EN MADRID (LEGANES)

AVICOLA CANARIAS es UNICA en su género y *NO TIENE SUCURSALES*

Para información, escribid: Hermanos Miralles, 26. MADRID.

Religiosas

PARROQUIA DE NUESTRA SEÑORA DE LA CALLE

DIA DE LA CORONACION. — Habrá misas desde las seis y media hasta las nueve, de media en media hora, advirtiendo que ésta será la última que se celebre en esta parroquia.

Por la tarde, a las siete y media, actos finales de las fiestas de la Coronación. Expuesto el Señor se cantarán solemnísimas vísperas por el Real Seminario. Terminadas, se rezará el Santo Rosario; dirigirá una alocución el reverendo señor cura ecónomo y se hará la Reserva concluyendo con la Salve y el Himno de la Coronación.

Cultos del Domingo

MISAS

S. I. CATEDRAL. — A las siete y media, ocho, ocho y media y nueve, predicando el Santo Evangelio los MM. II. Sres. celebrantes.

SAN MIGUEL. — A las siete, siete y media (parroquial), ocho, ocho y media y la última a las nueve.

SAN LAZARO. — Desde las siete y media de media en media hora hasta las diez y media. La última a las doce y media.

SANTA MARINA. — A las siete y media, ocho y ocho y media y la parroquial a las diez. La última a las once y media.

NTRA. SRA. DE ALLENDE EL RIO. —A las nueve, misa parroquial, con explicación del Evangelio.

SAN FRANCISCO (PP. Jesuitas). — A las cinco de la madrugada, misa de la Adoración Nocturna, que es pública. Desde las siete hasta las diez y media, misas de media en media hora, y la última a las once y media.

SAN PABLO (PP. Dominicos). — A las siete y media, ocho, ocho y media, nueve y nueve y media y en la de doce explicación del Evangelio.

OTROS ACTOS

SAN MIGUEL.—A las ocho de la tarde, cultos al Sagrado Corazón de Jesús con Exposición, Rosario y Ejercicio.

SANTA MARINA.—A las cinco, Rosario y Exposición solemne.

SAN FRANCISCO (PP. Jesuitas). — Se está celebrando con toda solemnidad el Mes del Sagrado Corazón de Jesús. Todos los días, por la mañana, a las siete y media y ocho y media, misas de Comunión y meditación.

Por las tardes, a las ocho, Exposición de S. D. M., Rosario, plática y el ejercicio del mes.

Ha comenzado el día 7 la novena en honor de San Antonio de Padua. Todos los días, a las nueve, misa con el ejercicio de la novena, que también será rezada en los cultos de la tarde.

Durante los días 13, 14 y 15, solemne Triduo en honor del Santo.

A las ocho de la tarde, Exposición de S. D. M., Rosario, ejercicio del Triduo y sermón, que predicará el Excelentísimo y Reverendísimo P. Federico Melendro, S. J., Arzobispo de Anking.

El día 15, último del Triduo, a las nueve, misa de Comunión general para todos los Hermanos y Hermanas de la Cofradía, celebrada por el Excelentísimo y Reverendísimo P. Federico Melendro, Arzobispo de Anking.

A las once, misa solemne, en la que pronunciará el panegírico del Santo el mismo Reverendo prador sagrado, celebrándose a continuación la procesión, que recorrerá las calles de costumbre.

Terminada la procesión y repartido el "Pan de los Pobres", Exposición de Su Divina Majestad, dando guardia de honor los Hermanos y Hermanas de la Cofradía.

Al final de los cultos de la tarde, solemne procesión eucarística, con visita de altares.

El día 16, a las nueve, misa rezada aplicada por los Hermanos y Hermanas fallecidos en la Cofradía.

COFRADIA DE SAN ANTONIO DE PADUA

Ayer ha dado comienzo el solemne novenario en la iglesia de San Francisco, que esta Cofradía celebra a su excelso titular San Antonio de Padua, con arreglo a los siguientes cultos: Desde el 7 al 15 de junio misa rezada a las nueve con el ejercicio de la novena y por la tarde, dentro de los cultos al Sagrado Corazón de Jesús, también será rezado el mencionado ejercicio de novena.

Los días 13, 14 y 15 Solemnísimo Triduo a las ocho de la tarde, con sermón a cargo del elocuente orador sagrado Excmo. y Rvdmo. P. Federico Melendro, S. J., Arzobispo de Anking

Se recuerda a todos los Hermanos la obligación que tienen de asistir a estos cultos con su correspondiente medalla, como asimismo a la procesión que con motivo de la Coronación de Nuestra Señora de la Calle, Patrona de Palencia, se celebrará hoy domingo, día ocho, a cuyo fin deberán estar después de la coronación en las Escuelas del Salón para acompañar con las insignias de esta Cofradía a la Santísima Virgen.

V. O. T. DE SAN FRANCISCO

V. O. T. de San Francisco. Misa de comunión en la Capilla de la Orden a las ocho, y por la tarde a las seis y media función con exposición reserva y procesión de regla.

Los novios que saben gastar con postín se compran sus «vistas» en CASA MARTIN. Camisas, corbatas, trajes de caballero, ropa interior: Mayor, 86

PUBLICIDAD ARAGON

PROPIEDAD

LLEGO EL CALOR

FINCAS DE RECREO

Chalet con dos plantas, 15 habitaciones, 7 obradas, situación elevada, frutales, etc., 150.000 pesetas.

Otro con 6 obradas de viñedo, también muy amplio, 100.000.

Huerta y casa para el dependiente, 200.000.

Otra finca de 4 obradas regadío acequia, con una caseta con cocina para pasar el día, 60.000.

Otra regadío por pozo, carretera propia "para hacer su finca" de recreo, 140.000.

En la ciudad, gran casa señorial y dependencias, cuatro obradas y media de huerta negra, 680.000.

Chalets en Santander a estrenar, facilidades desde 200.000.

TRASPASOS:

Por su reducido importe cito uno con tienda y trastienda, doscientas de renta, en calle de paso obligado, 12.000.

ARAGON — FINCAS

Mayor, 224, 2.°. Tif. 2626

PALENCIA

Postulación de AUXILIO SOCIAL

El domingo, día 8 del corriente, celebrará «Auxilio Social» la primera postulación del mes con el emblema «Montemayor».

Lo que me complazco en comunicar para conocimiento de los industriales y del público en general.

Por Dios, España y su revolución Nacional-sindicalista.

Palencia, 7 de junio de 1952.—**El Delegado Provincial.**

PERFIL DEL DIA

Reconstrucción de edificios religiosos

Después de las devastaciones de nuestra guerra civil, España se encontró en 1939 profundamente mutilada en sus edificios religiosos. Era preciso realizar un vasto esfuerzo que levantara de nuevo sobre el suelo nacional aquellas torres de la espiritualidad. Y el Estado español, consciente de esta misión, empezó a reconstruir y a edificar donde fuera necesario, catedrales, iglesias parroquiales y seminarios; casas rectorales y centros, sin olvidar los conventos donde las órdenes religiosas realizaban un trabajo social, de caridad o de enseñanza.

Esta labor de reconstrucción, se amparó en la Ley de adopción por el Estado de las localidades y edificios públicos siniestrados, dictada por el Caudillo en 25 de marzo de 1933, y para ponerla en practica se creó la Dirección General de Regiones Devastadas dependiente del Ministerio de la Gobernación.

Este Organismo, que en poco tiempo quedó servido por un centenar de arquitectos, cuarenta ingenieros, personal administrativo y subalterno necesarios y dieciocho mil quinientos obreros, se impuso la magna tarea que habría de erigir nuevamente para España las cúpulas y espadañas gloriosas de 13 catedrales, 12 palacios episcopales, 16 seminarios, 18 santuarios, basílicas y monasterios, 1.404 iglesias parroquiales (subvencionadas), 211 iglesias parroquiales (adoptadas), 57 asilos y hospitales, 92 conventos y edificios de beneficencia y enseñanza gratuita, con un presupuesto de 538 millones de pesetas. Si a esto se une las cantidades empleadas por el Estado, hasta un total de 2.000 millones de pesetas, en la edificación de todo género, realizadas en poco más de diez años, y que se eleva, incluidas las obras religiosas anteriormente enunciados, a la cifra de 22.000 edificaciones, podremos tener una aproximada idea de la grandiosa labor reconstructora realizada.

Donde esta tarea fué más meritoria, por las dificultades importantes que su ejecución entrañaba, fué, sin duda, en la reconstrucción de las catedrales, basílicas e iglesias destruidas, ya que al trabajo puramente arquitectónico, había que sumar la perfección técnica, el respeto de la historia, del estilo y de la época de la obra, y la dignidad artística.

Eminentes artífices dedicaron a la ingente tarea de la reconstrucción, plasmando en las capillas, muros y techos, escenas, pinturas murales y paneles de una dignidad y riqueza artística impresionantes. Muestra de ello, lo ofrece la Catedral de Vich, incendiada en el año 1936, donde la mano genial del pintor José María Sert, fallecido en 1945, devolvió al interior del templo la maravilla de una nueva pintura que no desdecía en nada de la que el incendio había borrado de las santas paredes.

No hay diócesis, aunque no quedase directamente afectada por la guerra, que no haya recibido esta ayuda económica, bien por la práctica de subvención o de la adopción. Y los 1.290 edificios religiosos reconstruidos, por un total de 600 millones de pesetas, son elocuentes datos que hablan por sí solos, de esta magnífica tarea reconstructora nacional de todo orden que el Estado desarrolla.

Banco de Santander

FUNDADO EN 1857

Capital escriturado	*Ptas.*	100.000.000
Capital en circulación, totalmente desembolsado	»	75.000.000
Reservas	»	100.000.000

Departamento Exterior centralizado en la Sucursal de Madrid

SUCURSALES EN LAS PRINCIPALES PLAZAS DE LA PENINSULA E ISLAS CANARIAS

(Aprobado por la Dirección General de Banca y Bolsa, con el N.° 1.131)

Medias de goma elásticas para las varices

flebitis, esguinces e hinchazones, de las mejores calidades y precios. Extenso surtido en rodilleras, tobilleras y musleras. Una especialidad de

ORTOPEDIA PALENTINA

AVENIDA CALVO SOTELO, D. TELEFONO, 1816

Transportes POSADAS

Pone en conocimiento de sus distinguidos clientes la apertura de su

CASA PROPIA EN BARCELONA

Calle Diputación, núms. 462-464.--Tlfno. 257127

donde a partir de esta fecha serán atendidos todos los servicios de su Línea regular

VALLADOLID - PALENCIA - BURGOS - BARCELONA

M.C.D.2022

MADRID, DIA POR DIA

Hacia una exposición de artistas palentinos

Un gesto generoso de Julio Aparicio

PEPE BIENVENIDA DESMIENTE UN RUMOR

Siempre me resulta grato señalar la presencia de las provincias españolas en Madrid. Con ello se reafirma el papel de aglutinante nacional que debe tener la capital de España.

El florecimiento de los centros regionales, de los que en alguna ocasión me he ocupado, es uno de los testimonios más elocuentes de esta incorporación del provincianismo, o sea del cuerpo vivo de la nación, al epicentro madrileño.

Entre las Casas regionales de más próspera vida figura el Centro Segoviano en el que acaba de celebrarse una interesante Exposición de artistas de la tierra. El glorioso escultor Aniceto Marinas, los hijos del genial ceramista Daniel Zuloaga, los pintores Unturbe y Tablada, de la Villa, Pardo García, Guerra de la Torre y otros han enviado sus obras a esta Exposición que pone de manifiesto la vitalidad artística de esta castellanísima provincia aledaña a Madrid.

Es esta la misión primordial de las Casas regionales: servir de portavoz y vínculo cultural de las respectivas provincias, insertar en el ámbito de la capital de la nación esos latidos de arte y de espiritualidad de las provincias que no suelen percibirse en el ambiente frívolo y despreocupado de una gran ciudad.

Aun recuerdo con admiración aquella gran semana burgalesa que tuvo lugar el año pasado en Madrid. Burgos montó una gran Exposición de arte retrospectivo que absorbió la atención de los medios culturales madrileños. Después, ha sido Vizcaya la que también ha dado este aldabonazo en las puertas de Madrid, reclamando la expectación de los medios artísticos, con una gran Exposición de artistas vizcaitarras.

HACIA UNA EXPOSICION DE ARTISTAS PALENTINOS

Pienso que valdría la pena intentar una Exposición de artistas palentinos en Madrid, siguiendo el ejemplo que nos brindan otras provincias. La presencia de nuestros artistas en colectividad sería una deslumbradora revelación para muchos. Los Berruguete, Casado del Alisal, Oliva, Mañanos, entre los ya fallecidos, Macho, Caneja, Calvo, Mozos, etc., etc., entre los contemporáneos, formarían una constelación rutilante en las artes plásticas y pregonarían la fecundidad de nuestra tierra, venero inagotable de grandes artistas en todos los tiempos.

La idea puede —y debe— realizarse. Se cuenta para ello con ese rescoldo de entrañable palentinismo que es la "Casa de Palencia". Pero nuestro pequeño Consulado en Madrid necesitará para poder llevar a cabo ésta y otras trascendentales empresas de exaltación palentinas, eficaces ayudas que estamos seguros no habrían de regatearsele.

EL CARTEL DE LA CORRIDA DE LA BENEFICENCIA

El Marqués de la Valdavia ha dado cuenta a los periodistas del éxito de sus gestiones de organización de la tradicional corrida de Beneficencia, el máximo acontecimiento del año taurino. El ilustre prócer es, como se sabe, un gran aficionado a la fiesta brava. Bajo su égida, la corrida de la Beneficencia que siempre tuvo alto rango, ha alcanzado el máximo desarrollo y ha constituído una buena fuente de ingresos para el sostenimiento del Hospital Provincial donde tantos enfermos necesitados han salvado sus vidas. Casi millón y medio de pesetas de beneficio líquido produjo la memorable corrida de 1947 en la que el llorado "Manolete" no quiso cobrar sus honorarios. En años sucesivos también los ingresos fueron cuantiosos.

UN GESTO GENEROSO DE JULIO APARICIO

El éxito de la corrida de Beneficencia que se celebrará del 15 al 20 del mes actual puede darse por descontado. Aparicio, Litri y Posada forman el cartel. Los toros serán de don Alipio Tabernero. El Marqués de la Valdavia ha hecho constar que por parte de todos —ganaderos, toreros, apoderados— han encontrado las mayores facilidades. Y Julio Aparicio, que es madrileño de la Fuente del Berro ha tenido un rasgo admirable: no cobrará un solo céntimo.

—"Yo soy madrileño —ha dicho— y en una obra que se destina a un Hospital de Madrid no quiero cobrar dinero".

¡Beau geste!... Con él se confirma que los diestros y más si son hijos del pueblo de Madrid, como el honrado cajista de "La Verbena", también tienen su corazoncito. ¡Bien por Aparicio!

PEPE BIENVENIDA DESMIENTE UN RUMOR

Y como final, ahí va una rectificación para evitarnos remordimiento de conciencia. Pepe Bienvenida, el simpático Pepote, no será banderillero de Luis Miguel. Nunca ha pensado tal cosa, según ha declarado un poco tardiamente. Me apresuro a recoger esta declaración puesto que fui uno de los primeros periodistas españoles que lancé a los periódicos el insistente rumor que circulaba, como artículo de fe, por todas las "peñas" taurinas y, según el cual, el popular matador de toros iba a pasar a ser subalterno de honor de Luis Miguel.

Todo ha sido un bulo cuyo origen nadie se acierta a explicar. ¿Quién lanzó la piedra"?... ¿Por qué Pepe Bienvenida ha dejado transcurrir casi un mes desde que se inició el rumor sin salirle al paso con un rotundo "mentís"?... Yo no lo sé. Y coco la que ahora dice Pepote es que todo ha sido un bulo, mi obligación es dar publicidad a su declaración, aunque sea difícil recoger el agua del suelo.

La propaganda a veces tiene estos fallos. Lo sentimos de veras, porque Pepe Bienvenida es de los toreros que cuentan con toda mi simpatía y admiración.

Valentín BLEYE

¡OIGA! A Vd. le interesa

Si tiene su casa en el campo, el mayor placer es tener agua buena, como de lluvia. Un filtro «Permo» se la proporciona, aunque provenga de pozo: Para el lavado de ropas, para las legumbres, o para toda la casa. Amigo Alcalde: Usted puede abastecer a su pueblo de agua potable con un filtro «Permo» como lo han hecho Fuentes de Valdepero, Villahán da Palenzuela y Santoyo. En tiempo de calor, una nevera o un armario frigorífico. Ventas contado y plazos. Absoluta reserva. Maquinaria para fábricas de gaseosas. Fábricas de hielo. Armarios frigos para bares. Mostradores de alpaca, cinc o metal amarillo, para bares. Cafeteras exprés de cuatro litros, le evitan el gasto de las grandes. El filtro «Permo» le proporciona café en la cuarta parte de tiempo, porque ha desaparecido el aislante de la cal.

E. JAUREGUI DE QUEVEDO.--Mayor, 79, 3.º

INFORMACIONES DE ULTIMA HORA

"Pueden surgir "nuevas Coreas" en otros puntos del globo"

"La dura realidad es que nos encontramos todavía en gran peligro"

Discurso de Truman a los veteranos de guerra

Springfield (Missouri), 7.—Pueden surgir nuevas Coreas en otros puntos del Globo, ha dicho el presidente Truman en un discurso pronunciado en Springfield ante la reunión anual de los veteranos de la XXXV división, en la que el presidente mandó una batería durante la guerra del 1914-18.

«No podemos decir qué es lo que el Kremlin está planeando —dijo Truman—. Los comunistas pueden incluso estar proyectando ataques de mayor envergadura que aquellos de que hemos sido testigos hasta ahora. Los comunistas están aumentando sus efectivos en Corea y en otros puntos de Asia; en Europa, los rusos están amenazando Berlín; los partidos comunistas se dedican a organizar desórdenes desde París a Tokio. El Kremlin no va a tomarse unas vacaciones solamente porque nosotros vayamos a celebrar elecciones presidenciales en este país. Lejos de ello —prosiguió el presidente— el Kremlin lo que va a hacer la mayor parte de este año, es tratar de atemorizar al Occidente y tratar de minar la moral de las naciones libres separándolas entre sí».

La advertencia del presidente en tal sentido fué hecha, como él mismo dijo, por las intenciones de quienes en el Congreso quieren que se disminuya la intensidad del esfuerzo defensivo y exigen que se hagan economías. «Hasta ahora —dijo— hemos podido evitar la guerra mundial. Precisamente por esto, la gente ha comenzado a caer en el abandono. El vivir en plena crisis mundial por espacio de dos años, está comenzando a tornar a algunos de nosotros en indiferentes al peligro. Algunas personas se olvidan de la seguridad nacional y piensan en lo agradable que sería ahorrar y tener que pagar menos impuestos. Podéis encontrar esta postura en el seno de las clases trabajadoras, en la industria, en el Congreso, pero la dura realidad es que nos encontramos todavía en gran peligro».

Al considerar la situación desde un punto de vista optimista, el presidente dijo que se habían realizado muchos progresos en el campo militar y en el político en los dos años transcurridos desde que pronunció otro discurso ante estos mismos veteranos de guerra.

«Uno de nuestros mejores tanques de nuevo modelo —dijo— está saliendo de las cadenas de producción al ritmo de más de trescientos por mes, y este ritmo de producción se verá aumentado rápidamente».

Más adelante añadió: «Hace dos años, los Estados Unidos tenían una fuerza aérea de cuarenta y ocho Regimientos con 400.000 hombres en activo y menos de nueve mil aviones en servicio.

Ahora poseemos una fuerza aérea de noventa y un Regimientos, con casi un millón de hombres en activo y unos quince mil aviones en servicio».

Con relación a la defensa de Europa ,Truman recordó que en su discurso de hace dos años ante estos mismos veteranos de guerra, la NATO acababa de ponerse en marcha y necesitaba de muchas cosas, incluída una cooperación más estrecha de sus miembros, una Europa más próxima a la unificación y fuerzas combatientes verdaderas, así como armamento real.—Efe.

Aviones rusos evolucionan en torno al que viajaba el Embajador norteamericano en Austria

Estados Unidos protestarán enérgicamente ante los soviéticos

Wáshington, 7. — Funcionarios del departamento de Estado, han revelado que aviones rusos de propulsión a chorro, evolucionaron intencionadamente en torno al avión del embajador norteamericano, Walter Donnley el pasado miércoles, al despegar de Viena en dirección a París.—Efe.

ENERGICA PROTESTA NORTEAMERICANA

Wáshington, 7. — Estados Unidos presentará una enérgica protesta a las autoridades soviéticas de acusación en Austria, según han manifestado en el departamento de Estado.

Los funcionarios del departamento califican el incidente ocurrido al embajador norteamericano, Walter Donnley, al despegar el avión que le conducía en Viena, con dirección a París, como parte de la campaña antioccidental ordenada por Moscú en un último y desesperado esfuerzo para atemorizar a los países europeos para que rechacen el rearme alemán y el Ejército europeo.

Donnley, que llegó el pasado jueves a los Estados Unidos, manifestó que dos cazas soviéticos Mig-15 de reacción, picaron sobre el avión en que viajaba durante quince minutos, después de abandonar el aeropuerto de Viena.

Los aviones —dice— evolucionaron en torno al transporte C-47 de las fuerzas aéreas varias veces, amenazadoramente.

Ultima hora deportiva

Hoy se enfrenta España a Turquía

La selección española de fútbol ha llegado a Estambul

Estambul, 7.--Los componentes de la selección española de fútbol que el domingo se enfrentarán por vez primera a la de Turquía, han llegado a esta capital, dirigiéndose inmediatamente al hotel Konak, donde se alojarán.

El encuentro ha despertado un gran interés, y las entradas se revenden a diez veces su precio oficial.

El seleccionador español, Ricardo Zamora, declaró: "Nuestro equipo será casi el mismo que jugó contra Irlanda y confío en que realizaremos un buen encuentro con los turcos".

Se espera que mañana reine el buen tiempo. Continúan llegando miles de aficionados de provincias, incluso de algunas muy alejadas de la capital.

Los jugadores españoles se muestran encantados de su viaje y esperan confiados el partido contra Turquía.--Alfil.

La esposa del Caudillo visita la Exposición Catequística

Barcelona, 7.—La esposa de S. E. El jefe del Estado, doña Carmen Polo de Franco, ha visitado esta mañana, acompañada del jefe de la Casa Civil, Marqués de Huetor de Santillán y su distinguida esposa, y de otras personalidades, la Exposición de metodología catequística instalada en el local social de «Amigos del catequismo», sito en la calle de Condal, número 27.

La egregia dama ha sido recibida por el Obispo de la diócesis, doctor don Gregorio Modrego Casaus, y por los miembros del Consejo directivo de la Entidad, presididos por los señores Cotet.

La esposa del Caudillo y acompañantes han recorrido detenidamente las diversas dependencias del certamen, en el que se exponen interesantes trabajos realizados por niños y niñas de diversas escuelas de la ciudad.

Terminada la visita, doña Carmen Polo de Franco, dió un pequeño paseo por la ciudad y efectuó algunas compras en algunos establecimientos de las calles de Puerta Ferrisa y Puerta del Angel.—Cifra.

La gravedad de los momentos actuales me han movido a participar en la lucha por la Presidencia

Ha dicho el general Eisenhower

Kansas City, 7.—«Ha sido la gravedad de los momentos actuales, tanto en el interior como en el exterior, la que me ha movido a participar en la lucha por la presidencia de la nación», ha dicho el general Eisenhower camino de Nueva York.

A preguntas de un periodista en cuanto a que sus puntos de vista sobre política interior parecían asemejarse a los del senador Taft y de si había sido la amenaza comunista en el aspecto internacional la que le había impulsado a intervenir, Eisenhower contestó que así era en efecto, pero que le habían convencido también de que él podía lograr la unión de todos para conseguir una actuación armónica.—Efe.

Audiencia civil del Jefe del Estado en Pedralbes

Barcelona. — Esta mañana, en el Palacio de Pedralbes, S. E. el Jefe del Estado recibió a la siguiente audiencia civil:

Junta del Patronato Nacional de la Montaña de Montserrat, presidida por el Ministro de la Gobernación e integrada por el vicepresidente don Joaquín Buxo de Abaigar; los diputados provinciales, vocales de la Junta, don José Fernández Ramírez, L. Juan Sedo Peris-Mencheta, don Juan Prat Pont, don José M. Llado; los representantes del Monasterio, don Mariano Calviño, don José M. Pí Suñer, don Felipe Bertrán y Guell, don Andrés Ribera Rovira, don Mariano Iglesias y de Abadal; Delegado de Hacienda señor Laborda Ibáñez; ingeniero jefe del Distrito Forestal, don José M. de Texeus Roca; ingeniero jefe de Obras Públicas, don Cipriano M. Sabater y secretario de la Junta, don Manuel Serra Goday.

Comisión de la Hermandad de Ingenieros Industriales de Barcelona, presidida por el señor Cuyas y formada por los señores de Las Peñas, Tiviere, Tremosa, Brosa, García Madurell, Elizalde, García, Planell Riego, Matays Peris-Mencheta y Maluquer.

Don Pablo Cavestany, ingeniero jefe del Distrito Minero de Barcelona; Dr. García Martínez, Obispo de Lima.

El Señor Marqués de la Valdavia en Palencia

Anoche ha llegado a esta ciudad el ilustre presidente de la Diputación Provincial y de la Casa de Palencia en Madrid, señor Marqués de la Valdavia, que invitado por la Comisión organizadora a las fiestas de Coronación de Ntra. Sra. de la Calle, asistirá a los brillantes actos que han de tener hoy lugar en nuestra capital.

TEATRO PRINCIPAL

COMPAÑIA LIRICA

ANTON NAVARRO

—HOY—

¡Dos programas extraordinarios!

A las 7'45 tarde

La inmortal zarzuela

LA TEMPESTAD

Creación insuperable de ANTON NAVARRO

A las 11 noche

PROGRAMA MONSTRUO

1.º La zarzuela del Maestro Serrano,

LA DOLOROSA

2.º La aplaudida zarzuela

LOS CLAVELES

3.º Como homenaje a ANTON NAVARRO,

FIN DE FIESTA

en el que tomarán parte todas las primeras figuras de la Compañía

MANUEL JUNCO CALDERON

(De la Facultad de Medicina de Madrid)

Especialista en garganta, nariz y oídos

Abrirá en breve su consulta y operaciones desde 1.º de Julio, en MARQUES DE ALBAIDA, 1

PALENCIA

Este HUMO...

...es inofensivo para los insectos. En cambio, el que produce el PAPEL INSECTICIDA Cruz Verde mata moscas, mosquitos y chinches rápidamente. Es el que contiene más LINDANE.

PAPEL-HUMO INSECTICIDA

Cruz Verde

NO-DO de sucesos

1

EL «PISTOLERO FANTASMA» SIGUE ACTUANDO

Springfield, 7.--El "pistolero fantasma" de Illinois, que opera hasta casi los límites de Chicago, ha reanudado sus extraños ataques contra motoristas, acribillando a balazos cuatro coches. La policía del Estado ha ordenado el bloqueo de la carretera que atraviesa la parte central del Estado, pero el pistolero ha eludido la vigilancia policíaca y después de atacar a motoristas en los accesos a Chicago, disparó sobre cuatro automóviles.

Uno de los atacados, Raymond Wise, ha manifestado que un individuo que iba en un coche disparó contra el suyo en la carretera de Argonne, cerca de Dupoge, en lugar próximo al laboratorio nacional de energía atómica. -- Efe.

2

ALBAÑIL MUERTO

Albacete, 7.--El aprendiz de albañil, Auspicio Peña Martínez, de 15 años de edad, ha resultado muerto cuando trabajaba en unas obras de la calle de la Feria.

El muchacho, sin ninguna misión determinada, quiso recorrer otras dependencias distintas al lugar donde se realizaban los trabajos, y al intentar pasar de una habitación a otra, por una cornisa, cayó a la calle desde una altura de cuatro metros. En grave estado fué encontrado por sus compañeros, que se dedicaron a su busca al no acudir Auspicio a las voces que le daban pidiéndole materiales. Conducido con toda rapidez a la Casa de Socorro, le fueron apreciadas la fractura de la base del cráneo y diversas lesiones, a consecuencia de las cuales falleció a los pocos minutos.--Cifra.

3

SE ESPANTA EL CABALLO DE UN GUARDIA CIVIL

Gijón, 7. — El guardia civil José Nieto Fernández, de veintitrés años de edad, afecto a esta Comandancia, ha sufrido heridas de gravedad al ser despedido del caballo que montaba cuando fuera del cuartel realizaba un acto de servicio. El caballo, sin que se conozcan las causas, se espantó y arrojó al jinete contra un árbol, produciéndole lesiones y heridas en la cabeza y en el pecho, que han sido calificadas de graves. El caballo se dió a una carrera velocísima, y no lejos del lugar del suceso, alcanzó a una señora y a una niña, que igualmente resultaron heridas, aunque de menor consideración.

Costó grandes esfuerzos apoderarse del animal y conducirle al Cuartel de la Benemérita.—Cifra.

Casa en venta por pisos

AVENIDA DE MANUEL RIVERA

Frente al nuevo Colegio del Santo Angel (Angelinas)

VIVIENDAS DESDE 80.000 PESETAS EN ADELANTE

Todas con calefacción y cuarto de baño, bien construídas, exentas de contribución e impuesto durante 20 años y pago en dos plazos

¡LABRADORES!

Hay un grupo de viviendas especialmente construídas para labradores de la provincia que deseen disponer de un piso en la capital

HORAS DE VISITA.--A partir del sábado, 7 del actual, de 11 a 2 y de 6 a 9, se puede visitar un piso terminado y amueblado por "GALERIAS ASPA".-VALLADOLID

M.C.D.2022

EL DIARIO PALENTINO

Fundado en 1882 y 1890
REFUNDIDO 1936

TELEFONOS
1353 Redacción
1526 Imprenta
2006 Administración

EL DIA DE PALENCIA

DIRECCIONES
Dirección y Talleres: Mayor, 147-151
Apartado de Correos, 15

DOMINGO 8 JUNIO 1952

EDICION EXTRAORDINARIA
Una peseta

DIARIO-DIA
se asocia a la fecha jubilosa de la Coronación de la palentina Virgen de la Calle, con este extraordinario de fe y exaltación mariana

EFEMERIDES HISTORICA EN NUESTROS FASTOS RELIGIOSOS

Coronación Canónica de "LA MORENILLA"

Hoy te proclaman *REINA* y *SEÑORA* de Palencia

Eres auténtica Virgen de la calle

VIRGEN de las doce estrellas

VIRGEN de los cinco pórticos

MADRE de las doce gracias

Sobre el pavés de la tierra parda aquí donde se fraguan los corazones recios y el trigo de la Eucaristía, te levantaremos hoy, Santísima Madre, proclamándote Reina y Señora de Palencia. Eras ya Reina en nuestros corazones. Desde que fuiste tu planta —leve y gentil— el barrio de nuestros manteros, el gollo de Palencia, ganosa de escuchar con la música de los batanes el aleteo de las oraciones.

Como la Esposa del Cantar, nos dijiste: "Soy morena, pero hermosa". Morena con el color de la espiga. "No miréis que soy morena: es que me ha tostado el sol". Morena como las tiendas de Cadar, porque viviste nuestra eterna aventura —Telmos y Natolines— del afán y del trabajo, de la fatiga y del sacrificio. Adecuaste tu tez a la estameña de nuestras vanuras. Fué una prenda sublime de tu amor. Y aquí levantaste tu tabernáculo. Tus ojos como palomas, tus labios como cintillo de grana. Azucena de los valles, racimo de alheña.

"¿Quién es ésta que se alza como la aurora, bella cual la luna, espléndida como el astro del día?" Tu perfume embalsamó pronto las riberas del Pisuerga y del Carrión, y llenó pronto las crestas de Peñalabra y del Coto y saltando por los páramos aromatizó los viejos Campos góticos y dió a las almas sabor de nardo y hierbabuena, saúco y manzanilla, trébol y tomillar. Y de ese sabor —dulce y pleno, sabor de incienso y de leche y de miel— inundaron su fe. Y eras, como para el Dante, el "bel fior ch'io sempre invoco e mane e sera". La flor, "candidata di tre candore". Eras su Madre, su Virgen y su Señora. Violeta de su Dolor, Lirio de su Sencillez, Roble de su Fortaleza.

Todo lo llenabas Tú. El ensueño de los montes, sobre los hayedos y las encinas, en salto de águilas. La ilusión de los predios agrarios, sobre la finta áurea del candeal, salpicada de las perlas escarlata de las amapolas, o los tapices esmeraldinos de las huertas, espejados en la linfa clara y rumorosa de nuestras corrientes.

Eras auténtica Virgen de la calle. Y era la calle toda la Naturaleza, abierta como nosotros, generosa como nosotros. Paraíso de Dios, como la viera el Rey Sabio. Fuiste nuestro Paraíso.

De ahí, Señora, el secreto de nuestro fervor y de nuestra veneración hacia Ti. De ese fervor y veneración que —si sufrió eclipses en épocas aciagas para las conciencias— se mantuvo siempre encendidos como la luciérnaga en la opacidad de las sombras. De ese fervor y veneración, que arrastraban a tu santuario canciones montañeras y rumor de mieses y enfermos y desvalidos, en busca de tu protección augusta, esmaltando de ex-votos los muros de tu capilla. De esa fe y veneración, que cristalizó en la ofrenda —oro y pedrería— de mantos, coronas y objetos para su culto. De esa fe y veneración, que hizo acudir a Ella, cuando agostaba los predios el azote de la sequía o se cernía entre nubes de espanto el fantasma negro de la guerra. De esa fe y veneración, que hoy ha atraído de nuevo a su vera a todos los palentinos, para asistir a tu coronación canónica, en una fecha que figurará en nuestros fastos históricos con caracteres imborrables.

Su Santidad Pío XII ha enviado a Monseñor Cicognani para que coloque sobre tus divinas sienes la diadema, que ofrendada por tus hijos, constituirá —con el símbolo de su dilección inmarcesible— el de tu Majestad y Realeza.

Flor de las Flores y Reina de las Reinas, formarán tu Corte todas las Vírgenes, con quienes comparten tus hijos los afectos más entrañables. Han cruzado los caminos polvorientos de Castilla, en esta albada esplendente de luces y gozos, entre versos, músicas y flores.

Y aquí están con nosotros, Virgen de las doce estrellas, Virgen de los cinco pórticos, Madre de las doce gracias, Señora de los cinco consuelos, para alzarte sobre el pavés de la tierra parda, sobre tus hombros la púrpura de nuestro cariño y sobre tus sienes la corona refulgente de nuestro fervor, y proclamarte —entre el rizo de palomas y pájaros de plata— Reina de Palencia.

¡Dios te salve, Reina y Madre!

A LA VIRGEN DE LA CALLE

El Nombre que te diste, o que te dieron,
con el que eres de antiguo venerada,
te hace ser popular y bien amada
de cuantos por Patrona te escogieron.
Calle es "camino en el poblado", y vieron
que eso eras Tú en Palencia, que invitada
quedó a cruzar por Ti, y asegurada
en la paz que otros pueblos no tuvieron.

Por eso Te corona agradecida;
porque eres la Señora de su vida,
¡oh, Virgen de la Calle, de Palencia!
Y llevas en tu excelso señorío
la recia fe que da nobleza y brío,
y ciñe su blasón de Armas y Ciencia.

RAFAEL SANZ DE DIEGO

M.C.D.2022

Historia y leyenda de Ntra. Sra. de la Calle

Ante la Coronación de Nuestra Patrona

Por el M. I. Sr. D. VICENTE MATIA
(Abad de la Cofradía de Ntra. Sra. de la Calle)

Hace un año que la Cofradía Patronato de Ntra. Sra. de la Calle, movida e inspirada por el Excmo. Sr. Obispo de la Diócesis, se dirigía a los palentinos invitándolos a colocar sobre la imagen cinco veces secular de la Excelsa Patrona de Palencia, una corona que fijase en algo sensible la devoción y el afecto piadoso de nuestra querida ciudad.

Es muy puesto en razón, declaraba la Cofradía, que Palencia, haciendo honor a su fe y a su lealtad, quiera dar cuerpo y vida a ese señorío espiritual coronando convenientemente su imagen bendita, como delicado rendimiento de gratitud, como recuerdo de sus favores, como encendida solicitud y protesta de que la Virgen de la Calle seguirá presidiendo cual Reina y Señora de esta ciudad, príncipe y cabeza de la tierra de Campos. No hay otra fórmula, ni más bella ni más elocuente que la de fijar en una corona, expresión de soberanía, los sentimientos hondos de piedad. Es ley de nuestro espíritu que busca a la materia para poner de bulto, ante los ojos, en evidencia lo que más ama.

¿Quién no desea una corona de oro y pedrería para la madre que le dió el ser?... ¿Quién no la alzó en su alma un trono declarándola Reina y Señora?

Ese sentimiento nobilísimo movió al pueblo de Palencia para coronar la imagen de su santa Madre la Virgen de la Calle. Nos encontramos ya al final de la jornada.

Hoy, día 8, de junio, la esperanza será una realidad de gloria.

Jerarquías de todos los órdenes en la vida de nuestra ciudad, con el pueblo de Palencia, siempre fiel a sus tradiciones, interpretarán el anhelo de nuestros antepasados y la fe actual de sus hijos cada vez más fuertemente arraigada en el espíritu del Evangelio.

Vivimos momentos de inquietud y de confusión. Sólo Dios puede aclarar el horizonte social. Y con El su Santa Madre que aparece siempre en la Historia de la Iglesia y de los pueblos como una aurora de esperanza.

Sigue Palencia hoy el viejo itinerario de la vida cristiana que sabe con amor entrañable que no se va a Cristo Redentor sino por María su Madre. No afirmamos esto en virtud de deducciones de una lógica humana, sino por la creencia en el poder de la intervención divina en el gobierno de los pueblos, no por la fuerza de una ley de naturaleza, sino de una ley de gracia consignada en el divino código del Evangelio. Nosotros creemos firmemente que la Virgen María lleva consigo la sabiduría y la fuerza de Dios.

Por eso nuestra ciudad y diócesis se preparan llenas de júbilo a celebrar el gran día de la Coronación de la imagen que desde hace siglos presidió con amor y solicitud maternales la vida de las tierras arrulladas por las aguas del Carrión.

El día de hoy significa el término de una jornada, pero a la vez el principio de una mayor devoción, de un más fino amor hacia la Señora y valedora delante de Dios de nuestros pensamientos y de nuestras acciones. Es una estrofa más en ese Himno vibrante de admiración y de amor que las generaciones cristianas vienen entonando en loor y honra de la Madre de Dios.

Y como la piedad cristiana, si es auténtica y de puro metal no sabe ni puede desentenderse de la caridad, llama viva de Cristo, las clases necesitadas, por obra del espíritu de una insigne dama de nuestra ciudad, fidelísima devota de la Virgen de la Calle —aunque no puede contemplar en la tierra la gloria de la fiesta de mañana—, recibirán una ayuda económica para que en sus hogares el día de la Coronación brille con más alegría el entusiasmo por la exaltación de la Mujer bendita, la más humilde, como cantaba el poeta Dante, y a la vez la de mayor augusta dignidad en los cielos y en la tierra.

¡Palentinos! Hoy es nuestra gran fiesta. Nada más hermoso ni de mayor resonancia en el alma de un hijo que enaltecer y sublimar las glorias de su Madre.

Pongamos de una vez para siempre todas nuestras banderas que oscilan en nuestras manos así que el viento sopla, bajo la protección y a la sombra de la bandera de Cristo que jamás oscila.

Con El están la verdad, la justicia, el honor y la alegría.

Por la Virgen Purísima de la Calle viviremos siempre con nuestro Redentor.

El Santuario de la Patrona

La Iglesia Parroquial de Ntra. Sra. de la Calle es conocida vulgarmente con el nombre de «La Compañía», porque la edificaron los PP. Jesuitas, como gran parte del Seminario, al que se halla unida. Y la edificaron en 1598 con ayuda de limosnas del Ayuntamiento, Excmo. Cabildo Catedral y personas devotas. Los PP. Jesuitas se instalaron primero en la calle Mayor Principal —1559—, después en «La Puebla», luego en esta iglesia y finalmente en San Francisco. El primer Superior fué el Padre Saavedra. A «La Compañía» en Palencia la dejó cuantiosas rentas, para celebrar la fiesta del Dulce Nombre de Jesús, el Prelado D. Pedro de la Gasca, pacificador del Perú, que al morir legó además muchas limosnas y dotes de monjas. En ella y el Seminario donde tenía el Colegio, estuvieron los Jesuitas hasta dictar Carlos III su tristemente célebre pragmática de expulsión. No deja de ser bella la fachada del amplio templo, que es hoy Santuario donde se venera a Ntra. Sra. de la Calle, Patrona de Palencia. Se compone de dos cuerpos de pilastras corintias, uno con tres puertas tapiadas malamente, y la principal; y otro, en cuyo centro se abre una ventana, rematada por curva recorte y limitada por sueltas agujas piramidales. No tenía atrio, propiamente dicho, y en tiempo del Ecónomo D. Marcelo León, se limitó la ancha acera de entrada, con una verja de hierro y pilastras de piedra, también piramidales.

Tiene altares churriguerescos —especialmente en el hermoso retablo de madera sin dorar— y un coro espacioso. Cuenta con la patética imagen del Santísimo Cristo de la Misericordia, que los revolucionarios del 93, al saquear la iglesia, llevaron arrastrándole, hasta la calle de la Cestilla, y conserva igualmente ropas valiosas. Ahora se está procediendo a la restauración general del templo, gracias a la generosidad de sus feligreses, autoridades, corporaciones y fieles de Palencia y su diócesis.

La tradición del horno no fué inventada, se transmitió--a través de los años--de padres a hijos

Su primer Santuario radicó en la calle de S. Bernardo

La "Virgen pequeña, la de los milagros" es nuestra Patrona

LA TRADICION DE «LA MORENILLA»

Corría el año 1918, y en nuestra incesante búsqueda de datos históricos, nos encontramos con varios ancianos —alguno frisando en los ochenta de edad— entre los que recordamos a don Mauro Martínez Cembrero, doña María Gutiérrez Portela, don Víctor Rico del Campo--que habitaban en la calle Mayor Antigua los dos primeros y en el Barrio de la Puebla el último, los cuales coincidían poco más o menos en la explicación que me daban de una tradición piadosa que ellos recordaban referente a la sagrada imagen de Nuestra Señora de la Calle, Patrona de Palencia.

Don Mauro Martínez, de habérselo oído a su señor padre y al abuelo también, sabía este estribillo de la tradición:

"La Virgen de la Calle
"La Morenilla",
que a la boca de un horno
fué aparecida".

Ya en 1919, al publicar mi obra "Palencia y su Provincia" recogí el interesante relato en la siguiente forma:

"Existía un hombre malo, blasfemo, sin temor de Dios, que se dedicaba a cocer pan, y una noche de tormenta estando enrojando el horno, un leño de encina se salía del fuego; insistió en hacerlo arder y al ver que no lo conseguía, cogióla por el extremo que no había estado en contacto con la lumbre y lo arrojó por la puerta del portalón donde tenía construído el horno, a la calle, pronunciando a la vez una terrible blasfemia. Al caer y chocar contra el suelo, húmedo por la lluvia, oyó el panadero un chasquido especial con un ruido extraordinario que le llenó de pavor, y cuando aún no había salido de su sorpresa, escuchó una voz de timbre dulce que dijo: "Pues que a la calle me echas, "De la Calle" me llamaré". Repuesto el incrédulo, salió a la puerta de su casa, ya mediaba la noche, y mirando a todos los sitios, no vió a nadie, y solamente en el suelo, como en medio de una aureola brillante, percibió el tronco de leña que él había arrojado. Medio de terror, corrió al interior de la casa, y, despertando a su mujer y a una hija, las refirió lo ocurrido, que creyeron, pues eran católicas, y le reprendían constantemente. Levantáronse del lecho, salieron a la calle y recogieron el tronco, el cual tenía abrasada una de las puntas; examináronle detenidamente y vieron que en su parte quemada aparecía, perfectamente grabada en la madera, la cara de una imagen. Tan pronto como amaneció dieron cuenta del milagro a la autoridad eclesiástica, la que instruyó el oportuno expediente, haciéndose cargo del trozo de leña, que más tarde fué colocado al culto con el nombre de Nuestra Señora de la Calle".

Así el relato. Después, siendo párroco de "La Compañía" aquel venerable sacerdote de tan grata recordación, don Eugenio Mediavilla, compuse en verso esta tradición, que él se apresuró a mandar imprimir y todos los años en el día de su fiesta, repartía entre los comulgantes y devotos y autoridades mi pequeño poema.

Aquí está la explicación del origen de esta hermosa tradición, que la Historia, su madrastra a veces, quiere con sus datos secos y fríos deshacer, sin tener en cuenta lo que, entre tantos y tan buenísimos conceptos, escribiera el eximio polígrafo don Marcelino Menéndez y Pelayo: "No: el poeta "no inventa", ni el historiador tampoco; lo que hacen uno y otro es componer e interpretar los elementos dispersos de la realidad".

LA HISTORIA DE NUESTRA SEÑORA DE LA CALLE

En el año 1919, y en nuestra citada obra "Palencia y su provincia", escribíamos el siguiente bosquejo histórico de la Patrona de Palencia: "La imagen de Nuestra Señora de la Calle data de principios del siglo XV, tallada en madera, con el Niño sentado en el brazo izquierdo y un libro abierto entre sus manitas. En la cabeza ostentaba la Virgen una corona —también de madera— y a los pies tosca media luna, adición, con los rayos que la suben hasta los hombros, del siglo XVII. Actualmente se halla cubierta con ropillas y un manto, y tiene adaptada una corona de plata. Sólo asoman, Virgen y Niño, sus respectivos rostros. Acuerdos son estos del siglo XVIII. En el XVI recibía, según hemos podido averiguar, como Patrona de Palencia bajo la advocación de Nuestra Señora de la Calle, el culto de los palentinos y de los comarcanos, pues existió un hospital para los que venían a implorarla protección. Hay comprobados cinco milagros: dos en un vecino de Dueñas y otro de Amusco, ambos paralíticos. Existía para rendirla culto, una Congregación llamada de los Nobles. Esta todos los años en su fiesta, el dos de febrero, la celebraba solemnemente en su propia ermita de la calle de San Bernardo, en la cual se ve aún una talla de piedra de la Virgen dentro de su hornacina. Todos los sábados había también actos religiosos en la ermita, donde fundó Santa Teresa y están hoy las Bernardas, pues, al servicio de aquella se hallaba un Capellán que nombraba el Cabildo, Patrono de la misma. Las Bernardas no la usaron por haber construído otra lindante de 34 pies de largo por 16 de ancho. Realizada la expulsión de los Jesuitas, alguien debió aconsejarlas la utilizaran para su servicio y que la imagen diseñada fuera llevada "para su mayor culto" a la iglesia donde la admiramos .Esto no le agradó al Cabildo y las Bernardas entablaron el expediente de permuta ante el Excmo. señor don Pedro Rodríguez Campomanes, Fiscal de Su Majestad y el Conde de Aranda, en 12 de agosto de 1768; y en 21 de marzo de 1769, una real cédula mandó al Corregidor se trasladase la imagen de la Virgen a su actual parroquia y se adjudicase la mencionada ermita a las Bernardas, lo cual tuvo lugar solemne y procesionalmente, en 5 de noviembre del mismo año y en 16 de enero de 1770, respectivamente, siendo Deán don Antonio Carrillo y Corregidor don Fernando de la Mora".

El tiempo ha pasado y otras investigaciones más amplias y detalladas, últimamente del Hermano Timoteo García Cuesta, y de éste más ampliamente, dan por resultado los siguientes datos incontrovertibles:

El primitivo nombre de la Ermita de Nuestra Señora de la Calle, de su imagen y Cofradía fué el de Nuestra Señora de las Candelas. En el pequeño templo había dos imágenes: la llamada "pequena o de los milagros", propiedad del Cabildo, que se veneraba en el altar mayor y la de piedra, de la Cofradía, que aparecía en la puerta de entrada. Ante ésta, se detenían en la calle de San Bernardo, sus devotos y adoradores, cuando sus puertas estaban cerradas. De ahí, que por estar en la calle, recibiera el nombre o denominación de Nuestra Señora de la Calle. Así se la invocaba en 1494.

LA FUNDACION DE LA COFRADIA Y EL SANTUARIO

Según el Hermano Timoteo, no se ha podido dar con la data fundacional de Cofradía y Santuario, pero estima que sus orígenes se remontan a la primera mitad del siglo XV, como afirmamos nosotros en la obra citada. ("Palencia y su Provincia").

La imagen o icono examinada actualmente, se halla de pie, y mide 45 centímetros de altura. El Niño, junto al pecho de la Madre aparece desnudo y reclinado sobre su brazo izquierdo. Tiene un libro abierto --como también hemos afirmado en nuestra obra-- en sus manitas, que "representan a Jesucristo supremo Legislador". La Virgen sostiene con su diestra los menudos pies de su divino Hijo. Una tosca corona circunda la frente de María, proclamándola Reina y Señora del Universo. Viste túnica azul con filigranas de oro; cubierta por su manto.

La pequeña escultura está catalogada como hecha dentro del siglo XV.

Careciendo el Cabildo de una imagen de la Purísima Concepción, quiso llevar a Nuestra Señora de la Calle —y así lo hizo— a la Catedral, en 1653, pues había jurado defender aquel Misterio Sacrosanto y para lograr su intento, se añadieron a "La Morenilla" los rayos que la circundan, con media luna a los pies.

Cuatro ángeles sostienen las andas y la peana en forma de nube circundada por otro coro de ángeles, alguno con un libro, como si fuese a cantar himnos de amor a la Divina Mediadora. Es un conjunto barroco, acaso de principios del siglo XVIII o de finales del XVII.

El primitivo santuario de la calle de San Bernardo, harto pobre, no se sabe cuándo fuera edificado y se supone que tal vez en la primera mitad del siglo XV.

Cuando fué ocupado por las monjas de Santa Teresa -- 1581 a 1590— y cuando fué cedido a las Bernardas de Santa María del Escobar --1598 a 1613-- el pequeño templo estuvo mejor cuidado y ornamentado y los cultos eran frecuentes y solemnes.

El edificio que todavía admiramos fué restaurado por el 1598 con su hermosa y ya mutilada y añadida fachada plateresca ,gracias a la munificencia de un bienhechor de las Hijas del Císter y a las limosnas de cofrades y vecinos.

El Hermano Timoteo, desechando asertos del doctor Navarro y del Padre Silverio de Santa Teresa, aparta la idea de atribuir al protector de las Carmelitas, don Alvaro de Mendoza, la erección de la fachada y del Santuario. La primera piedra de su actual iglesia --ahora Capilla del Colegio de La Salle-- fué colocada en 16 de mayo de 1613, inaugurándose en 23 de septiembre de 1618, durante el episcopado de Fr. José González Díez. Trazó los planos Francisco de Praves, fué arquitecto constructor Juan Gutiérrez del Pozo y bastanteó la escritura —30 de abril de 1616— el notario don Laurencio López de Soto. El camarín le hizo otro arquitecto, Felipe Berrojo, por indicación del canónigo e historiador de Palencia don Pedro Fernández del Pulgar. Le acabó en 1681.

TRASLADO DE LA PATRONA A LA IGLESIA DE «LA COMPAÑIA»

La imagen de Nuestra Señora de la Calle fué trasladada a la iglesia de "La Compañía" el 5 de noviembre de 1769, una vez realizada la expulsión de los Jesuitas --así lo afirmamos también en "Palencia y su Provincia"-- y el Cabildo al posesionarse del nuevo templo, por mandato de Carlos III, cedió el santuario a las Bernardas, que le ocuparon hasta 1938.

ROGATIVAS, PROCESIONES Y OTROS CULTOS A LA VIRGEN

Han transcurrido 500 años desde la erección del Santuario, durante los cuales se ha rendido culto y pleitesía por el pueblo de Palencia a su excelsa Patrona "La Morenilla". Y una y otra vez, cuantas fué necesario, se la recogió en su Ermita y en su templo actual, para llevarla procesionalmente por las calles, en públicas y devotas rogativas, implorándola protección, para que cesara la ardiente sequía que agostaba los campos, o nos socorriera en cualquiera calamidad o peligro social. Se la dedicaron solemnes novenarios y Sabatinas, éstas incrementadas últimamente desde el episcopado del Dr. Lauzurica, en que adquirieron mayor esplendor.

El 7 de mayo de 1589 fué sacada por primera vez "la pequeña Morenilla" de su Ermita ante la necesidad que había de agua para los sembrados, y ¿por qué citar fechas modernas que todos hemos vivido, en que Ella, la divina Señora, siguió prestándonos su valimiento? Así hay de ex votos y donaciones a través del tiempo en coronas de oro, de plata, cálices, rosarios, cruces, etc., que hasta desde las Indias --según el libro de actas de la Cofradía--la enviaban y donaban sus buenos hijos los palentinos.

LA COFRADIA DE LA CANDELARIA

De las 46 Hermandades o Cofradías que existían en Palencia en 1584, con los siete hospitales, asilos de peregrinos y enfermos, la más importante y numerosa era la de la Candelaria o de Ntra. Sra. de la Calle. En sus filas formaban los caballeros principales de la ciudad, los que se denominaron "los nobles". Llegó el siglo XVIII y apenas si la devoción a la Virgen se manifestaba de cuando en cuando. Pero no debía ni podía desaparecer aunque el obispo don Andrés de Bustamante, por razones que ignoramos, disolvió la Hermandad en 1752. No obstante, prosiguió el culto a "La Morenilla" y resurgió su "Hermandad de los Caballeros". Para ello trabajaron mucho los dignos párrocos y ecónomos de "La Compañía" don Eugenio Mediavilla —1923-33—; don Mariano Infante —1933-43— y don Félix Núñez, que hoy la regenta; viniendo como providencia del Cielo a impulsar su fervor el insigne prelado doctor don Francisco Javier Lauzurica y Torralba que logró la proclamación oficial de Ntra. Sra. de la Calle, como Patrona de Palencia, en virtud del Breve Pontificio de Su Santidad felizmente reinante, Pío XII, fecha dos de abril de 1947; la erección canónica de la "Cofradía-Patronato", la antigua de los Nobles, y finalmente, el Excmo. y Rvdmo. señor obispo que tan paternalmente nos rige, Dr. Don José Souto Vizoso, alcanzó también la Coronación de "la Pequeña" imagen, cuyos actos solemnísimos se están celebrando.

EL CABILDO Y EL AYUNTAMIENTO

El Excmo. Cabildo Catedral y el Excelentísimo Ayuntamiento, mostraron siempre su apoyo y protección a la Virgen de la Calle y no la regatearon sus dádivas para que su culto y devoción cundiera y se mantuviese más y más.

El Municipio llegó a cuidarse hasta de que no hubiera ruido ninguno junto a la Ermita de San Bernardo cuando en ella había culto. Y engalanaba sus balcones en el día de la fiesta de las Candelas. Cofradías, gremios de La Puebla, devotos, la hacían sus ofrendas y se las siguen haciendo reverentes, como se ha demostrado con la suscripción popular para adquirir la valiosa Corona del Niño y la de su Sacratísima Madre. Y las milicias y el Ejército acudieron a Ella, como al Santo Cristo de las Batallas de nuestro primer templo, cuando iban a salir al combate.

Terminaremos, pues, con estas palabras de Santa Teresa de Jesús en su "Libro de las Fundaciones", del que transcribimos en nuestras obras los elevados elogios que nos tributó:

"Está en el pueblo —Palencia— una casa de mucha devoción de Nuestra Señora, como Ermita, llamada de Ntra. Sra. de la Calle. En toda la comarca y ciudad es grande la devoción que se la tiene y la gente que acude allí".

Por eso que dice la Santa "en toda la comarca", y por otras razones documentales que podían alegarse, se nos ocurre preguntar: "¿Podría ser, como lo es de la capital, Ntra. Señora de la Calle, Patrona de la provincia y de la Diócesis? Recordemos el pie de su antiguo efigie: "Verdadero retrato de Ntra. Sra. de la Calle, Patrona de la Ciudad de Palencia y "su obispado".

Ambrosio GARRACHON BENGOA
Cronista oficial de Palencia

REMEMBRANZAS

en torno a la Coronación de "LA MORENILLA"

Por el H. TIMOTEO GARCIA

Pronto el jubiloso tañir de las campanas —vasos sagrados en la imagen de San Agustín— anunciarán a los palentinos algo trascendente en los fastos de su historia religiosa. Todas, desde las mínimas y humildes esquilas conventuales de San Bernardo, donde nació la devoción que tratamos de revivir, hasta los robustos y alborotados cálices de bronce de la Catedral y de las parroquias —sus filiales— repetirán, ondeándolo como una sonora bandera de esperanza: ¡Coronación!

No sin motivo calificamos de evocadora la fecha del 8 de junio. En efecto, espigando entre los documentos cariñosamente transcritos en el decurso de varios años, constatamos algunos hechos que acreditan la primitiva ermita de potente foco de vida espiritual. Recordamos —entre otros— la colocación de la primera piedra para el futuro Santuario de Ntra. Sra. de las Candelas, el 16 de mayo de 1613. El Asiento capitular del Cabildo dice textualmente: «Que la procesión que tenían determinado hacer a Ntra. Sra. de la Calle se haga el jueves, por la tarde, después de vísperas, en hacimiento de gracias por haber dado agua, y con esta ocasión se ponga la dicha piedra».

La participación fervorosa y numerosísima del pueblo, la piedad sentida y expresada particularmente en la himnodia litúrgica loando a María, constituyen en aquella ocasión, como en otras muchas, la entraña palpitante de los palentinos. Pero el entusiasmo se acrece, se desborda, al trasladar el 23 de septiembre de 1618 la venerada imagen desde la catedral al nuevo Santuario. De todos los ámbitos de la comarca, las organizaciones todas —religiosas y civiles— se hallan representadas y confluyen a Palencia, como a remanso de fe. Por doquier, si las fuentes manuscritas no engañan, el torrente de vida levanta clamores de adhesión a la «Virgen pequeña de los milagros», mientras sobre la densa multitud, como un mar de movibles, pero serenas aguas, pasa la nave transportada alternativamente a hombros de «cuatro señores canónigos y cuatro racioneros», brillando en su popa el fanal de la Virgen de las Candelas o de la Calle, envuelta en un manto «muy bueno y muy lucido», confeccionado para esta circunstancia a expensas de la Mesa capitular.

Todo fué una plegaria revestida de honores, cortejada de uniformes, ataviada de luces y esplendor. Músicos venidos de fuera acompañaron al cuerpo de cantores de la S. I. C. «Se dieron —nos dice un acuerdo del Cabildo— por cuenta de la Mesa capitular 300 reales a cada uno de los ministriles de Burgos y León que vinieron llamados para la fiesta de Ntra. Sra. de la Calle. Asimesmo mandaron dar 50 reales al organista afinador que vino en esta ocasión, sin tener obligación a ello».

Ante el cuadro emocionante que ofrece el recorrido, la multitud se crece de entusiasmo, vibra, clama, vitorea a la Madre de Dios, entona himnos de triunfo y alegría, y así, en un creciente clamoreo, cuando la imagen penetra en la iglesia, que la munificencia de sus devotos acaba de levantar, todos repiten a porfía: ¡Virgen de la Candelaria, ruega por nosotros y muéstranos la Luz inextinguible!

En esta ocasión hubo también —por qué no— regocijos populares. Así lo declara el Libro de Asientos del Municipio cuando dice: «Se acordó que, atento el convento de San Francisco ha pedido a esta ciudad de limosna un toro de los que se corrieren y mataren en la fiesta de la traslación de Ntra. Sra. de la Calle para cecina para los mozos y criados del dicho monasterio, se le dé el toro que se corriere el último, antes de salir el juego de cañas.»

Palencia vibra de nuevo en fervores marianos, lo mismo el 13 de junio de 1653 fecha en que el Cabildo jura solemnemente en la Catedral defender el Misterio de la Concepción sin mancha de María ante la imagen de Ntra. Sra. de la Calle, «por quanto en el poco tiempo que hay desde aquí a la fiesta no parecía posible poderse prebenir ymagen de Ntra. Sra. de la Concepción», que a colocar el santo icono, en 1712, en el nuevo retablo que acaban de dorar. Los peregrinos ahora como antaño, llenan los caminos polvorientos que conducen a la ciudad. Con paso ligero, acompasan su marcha de desagravio para rendirse cuanto antes a los pies de la Señora, la Virgencita morena y menuda.

Entre el pueblo y el clero existe noble emulación por honrar a la Reina de sus amores. Veamos cómo el amanuense del Cabildo deja constancia del hecho: «El señor Ondategui, hermitaño de la Nuestra Señora de la Calle, puso en noticia del Cabildo cómo algunos devotos querían poner altares en las calles, en la procesión general que se ha de hacer el domingo diez del corriente, en la translación de la imagen de Nuestra Señora a su hermita, y que parecía que por parte del Cabildo se pusiese otro en la parte que le pareciese conveniente. Y entendido la proposición, se encargó al señor obrero de fábrica cuide de que con las alhajas de esta Sta. Yglesia se ponga un altar con la mayor decencia que se pueda delante de la puerta de la casa que vive el señor canónigo don Joseph González Villalobos, y se acordó asistan dos señores dignidades y quatro canónigos a recibir y despedir la Ciudad, así en la función de la mañana, como en la tarde de dicho día». Un bando del Concejo ordenaba a los ciudadanos, la víspera de estas solemnidades, limpiar y barrer las calles, poner hogueras y luminarias y acudir todos los alcaldes al frente de sus cofradías con sus estandartes a la procesión. El día de la fiesta los balcones lucían ricas colgaduras y los paloteos y trenzados de los danzantes sonaban en las calles con sabor de fiesta grande.

Falto de espacio para más, sólo aspiramos a que los hechos narrados caldeen los espíritus para que la gran jornada de la solemnísima coronación de nuestra Patrona sea el canto de triunfo que apunte un alba esplendorosa, después de la noche del olvido que parecía interminable.

La Moda Elegante

DISTINCION Y ECONOMIA VISTIENDO EN:
MANUFACTURAS POZA

SUCURSALES:
Don Sancho, 15
TEJIDOS CONFECCIONES
▲
Mayor, 47
PAÑERIA SASTRERIA
▼
General Franco, 6
VENTAS MAYOR Y DETALL
PALENCIA

M.C.D.2022

VIRGEN DE VIRGENES, FLOR DE LAS FLORES

CORTE DE HONOR DE "LA MORENILLA"

LA VIRGEN DE VALDESALCE
Patrona de Torquemada

Por caminos de leyenda llegó a Torquemada. Y en la ura que se espeja en el Pisuerga fijó su santuario. ie sabe cuando fué. Quizá cuando los Girones y los scos y los Caballeros —en andadura de epopeya— an volar sus trotones por los caminos de la Reconta, para arrancar una a una las amatistas de la gra- del muslín, arrojándolo después al Estrecho.

Un día —lo cuenta Zorrilla— vistió su sayal como taño, Hernando de Sese, el compañero de Gonzalo cón —inseparable amigo del de Luna— cuya hija, Inés, expiaría en Torquemada un terrible pecado u mocedad. La «mujer negra» y el ermitaño de Valce —mucho antes que la famosa poesía a Larra— ieron los primeros balbuceos de la inspiración de illa. Junto a la Virgen vió el autor de «Don Juan orio» nacer las más puras flores de su alma juve- Era la Virgen de sus padres. La Virgen a quien había invocar diariamente en su hogar. Y cuando huyó lar paterno —a caza de ensueños de gloria— en una a de un primo suyo, impresionado por la soledad de eseta, la Virgen a quien se encomendó: «Aterrado, a impulsos — de la fe que en mí vivía, — con la voz Madre mía! — a la Virgen invoqué: — a mi voz, o evocada, — una luz brilló a lo lejos, — cuyos tré- os reflejos — como un foco saludé». Por eso, cuando ve a buscar los restos de sus progenitores a Torque- a, le embarga de emoción hallar «tres medallas en o de cobre con la Virgen de Valdesalce». Y la tiene ente, cuando escribe el maravilloso poema «A María», ido —como él confiesa— bajo la inspiración espon- a de «una devoción sincera, concebida desde la niñez Madre de Dios». Y aunque comparte sus amores con irgen de la Peña de Francia, la vallisoletana de San tín, a la que dedican sus lauros poéticos, la Virgen Valdesalce —Madre buena del triste y del que llora— rece unida a sus recuerdos más entrañables. Es la gen de Zorrilla niño. La Virgen que hace magnetizar santo fervor el corazón de todo el que lleve —como illa— sangre torquemadense o del que asienta sus tas y respira el aire sutil y dulce de Torquemada. La gen ante la que se postró doña Juana la Loca y ante que rezaron los cortesanos del César. La Virgen, que n la tradición, se mostró a unos pastores. Y a la cantan los «gozos»:

«Luego, pues, que entre los sauces — apareciste en encia — por especial providencia — de Dios; cerca los cauces — de una tierra afortunada — templo erigir debía. — Capilla y templo os hicieron — como a Reina berana...».

Y como a Reina Soberana la han reverenciado uno s otros los siglos. Y hoy, lo mismo que Hernando de se, que doña Juana la Loca, que los cortesanos del ar, todos los torquemadenses, acuden a ella en sus as y dolores impretando: «Si en Valdesalce honrada ostentáis vuestra alegría, — socorred, Virgen María, — pueblo de Torquemada».

FAUSTINO GIRALDO
Párroco

NUESTRA SEÑORA DEL OTERO
Patrona de Frómista

, aliento y esperanza, es para todo hijo de Frómista la Virgen del Otero

LA VIRGEN DE RONTE
Patrona de Osorno

En el mundo cristiano, los títulos y advocaciones con que se venera a la Madre de Dios son innumerables, algunos de piedad universal; otros nacionales o regionales. En Osorno, además del título de la Parroquia (Asunción de Ntra. Sra. a los cielos) y algunas otras desde hace ya siglos, se da culto a Ntra. Sra. de Ronte, en santuario situado en un altozano rural, como a dos kilómetros del pueblo y a la parte norte del mismo, junto a la margen derecha de un riachuelo, antes llamado «El Plata» y hoy conocido con el nombre de Boedo. La tradición popular atestigua su antigüedad y este testimonio lo confirma un documento literario, una comedia inédita, para mí hoy de autor desconocido, pero que, según antecedentes (data dicho documento de principios del siglo XIX, año 1814) y según otros es mucho anterior, y tiene por título «La Luz divina de Campos, Ntra. Sra. de Ronte». En esta comedia (en verso), se hace resaltar la manera, si no milagrosa, por lo menos el prodigio manifiesto de su aparición, o mejor, encuentro.

La musa popular compuso unas cuartetas, que yo de niño aprendí y muchas veces recité, es como sigue:

La Virgen de Ronte
la más pequeñita,
nacida en el tronco
de una higuerita.

A la vera de la ermita o santuario hay un huertecito, dentro de él, yo siempre he conocido dos olmos, también hay una higuera y es fama que entre el tronco de ella estuvo oculta la imagen tan preciada y venerada; al presente no me es posible aportar dato ninguno concreto que explique satisfactoriamente la citada ocultación.

Esta preciosa imagen, como puede verse, lo mismo su tallado que en las fotografías, directamente obtenidas de ella, según la crítica artístico-histórica de la iconología mariana, bien pudiera clasificarse entre los tiempos escultóricos del siglo XII; por su forma hierática pertenece al tipo románico-bizantino. Según esto, su antigüedad, desde el punto artístico es indiscutible y no parece tanta, debido a la restauración pictórica, que en ella hizo el escultor y pintor palentino, Sr. Lantada; más por dar gusto al pueblo, que por amor al arte...

Lo que tampoco se puede negar (aunque insistiendo) es la devoción arraigada y sincera que desde tiempo inmemorial profesa el pueblo de Osorno (y otros del contorno) a su Virgencita.

Prueba clarísima de mi aserto, es otro valioso manuscrito, también inédito, hecho por uno de los beneficiados de la iglesia parroquial de Osorno a mediados del siglo XVII, que fué vendido por el módico precio de una peseta (indudablemente por quien no sabía ni conocía el valor de tal manuscrito), a un viajante de una casa de antigüedades de Santander, de quien afortunadamente, y a fuerza de insistir, logré le dejara sacar una copia que conserva. Este es el título: «Estatutos, Reglas y Ordenanzas de la Cofradía del amor de la Virgen Santa María, Ntra. Sra. de Ronte de la Villa de Osorno».

En la obrita citada inserta, después de una piadosa introdución en honor de la Santísima Virgen, se hace extracto de las gracias espirituales concedidas a la nueva cofradía en la Bula de su fundación, otorgada por nuestro mismo Santo Padre Urbano VIII... «data in Roma sub annulo piscatoris die decima quarta Junii anno milésimo sexcentisimo quadragésimo secundo» y conseguido a instancias del Iltmo. Sr. D. Pedro Carrillo de Acuña, su auditor de la Sacra Rota; a continuación se consignan los veinte capítulos por los cuales deben regirse los cofrades de la nueva cofradía; luego apunta las formalidades de fundación, según las normas de dicha Bula, autorizadas por el entonces Obispo de Palencia, don Cristóbal de Guzmán Santoyo ante las súplicas de los Sres. Curas D. Francisco de Aguilar y Platas, D. Jorge de Salina Bustamante, D. Jerónimo Ayala y Guzmán, Joseph de Aguilar y Gregorio Téllez.

De entonces acá no se ha extinguido el fervor y devoción que informan aquellos «Capítulos de Regla», se conservan todavía en Osorno, a pesar del glacial indiferentismo, que en materia de religión distingue a los actuales tiempos; así lo prueban los exvotos, ofrendas, las visitas muy frecuentes al santuario, las misas que se mandan celebrar, las novenas. La palabra Ronte es como un rayo de sol celestial, que llena de gozo a los devotos de María; en las angustias, en las tribulaciones se cumple lo que dice San Bernardo: «Respice Stellam, voca Mariam...», siendo esto así, como lo es tiene perfecta explicación el esfuerzo entusiasta, digno de loa, con que Osorno ha honrado a su Virgen de Ronte; primero renovando su vetusto santuario (que el tradicionalismo del pueblo hubiera visto con buenos ojos conservara su forma primitiva...) y después, prestando una cooperación decidida y práctica, hasta poner corona de oro purísimo y piedras preciosas sobre las cabezas del divino Niño Jesús y de su benditísima Madre; todo a costa del desprendimiento y generosidad desinteresada de los habitantes de Osorno el día 28 de mayo de 1928 en que fué coronada la Virgen.

MARIO CASTRO
Párroco

Un establecimiento modelo
Industrias Gráficas DIARIO-DIA
PALENCIA

NUESTRA SEÑORA DE LOS ANGELES
Patrona de Grijota

Desde tiempo inmemorial, ya varios siglos, se da culto en ésta, a Ntra. Sra. la Virgen de los Angeles, en su iglesia, antigua parroquia, del siglo XIII o principio del XIV, restaurada hace 50 años —Parroquia de Sta. María—.

Su historia se halla aureolada por perfume de piedad y devoción, fundamentada en los múltiples favores espirituales y temporales, que en todo tiempo obtuvieron los buenos grijotanos, que siempre la invocan en sus necesidades.

Sus exvotos que cuelgán de su altar, manifiestan claramente, no quedaron defraudados.

Se la dedican solemnes cultos, por la Cofradía de su nombre, el 8 de septiembre de cada año.

SANTIAGO TEJERINA
Párroco

NUESTRA SEÑORA DE RASEDO
Patrona de Cevico de la Torre

NUESTRA SEÑORA DE RASEDO, vulgarmente llamada «Del Monte», es una imagen del siglo XVI, talla Renacimiento, de rico alabastro, traído expresamente de Italia.

Es muy venerada del pueblo de Cevico y de la comarca. Dicha imagen fué atendida por las Cofradías de su nombre. En la actualidad constituyen esta Asociación más de 300 cofrades.

El título de RASEDO con que viene figurando desde su origen, tiene su razón de ser, según se deduce de ciertos escritos y documento antiguos, en la donación de dicha imagen hecha a la villa por Juan de Rasedo, propietario de ciertos predios en la parte del monte donde se halla emplazado el santuario y cuyo término figuró igualmente con el nombre de Rasedo.

Los fieles tienen abierto su espíritu a la tradición de una leyenda en la que se recoge el hecho dé la aparición de la imagen sobre una encina en las proximidades de la ermita recientemente reconstruída a expensas de los vecinos de la villa y devotos de la imagen.

Confirman esta tradición las estampas, medallas e insignias de las antiguas Cofradías en las que aparece la imagen sobre la encina. A su vez, los cánticos que desde muy antiguo se entonan a la Virgen recogen en sus letrillas esta tradición. Al lado de esta leyenda, figura también la creencia de que de la encina sobre la que se apareció, brotó aceite.

Desaparecido del Archivo Parroquial el primer Libro de la Cofradía, del que seguramente pudieran extraerse mayores detalles sobre ciertos extremos relacionados con el origen de la imagen. Sólo podemos referirnos a documentos posteriores que nos suministran los datos de esta información.

FELIX ARENILLAS
Párroco

NUESTRA SEÑORA DE LEBANZA
Patrona del Seminario Menor

Ahí la tiene Vd. y ningún hombre de gusto regateará alabanzas a esta preciosa talla bizantina, majestuosamente sentada, con una manzana en su mano derecha y sosteniendo sobre la rodilla izquierda una graciosa figura del Niño Jesús, que con los deditos de su diestra parece estarnos enseñando, y en el abierto libro que sostiene con su izquierda, nos está diciendo: «Venite ad me omnes».

Los técnicos dicen que esta imagen pertenece al siglo XIII, a más tardar. Llámase de Lebanza o «Alabanza», como el pueblecito que, a menos de tres kilómetros del Seminario, agrupa una treintena de rústicas casitas en el cuenco de un bellísimo valle. En la iglesia parroquial de esta aldea perniana se veneraba la imagen hasta el día 15 de julio de 1945, en que se trasladó a la iglesia del Seminario Menor, inaugurado meses antes por la munificencia del Obispo Lauzurica.

En esa fecha, un levita dió la bienvenida a la Señora con la palabra «restitución», lo que hizo fruncir un tanto el ceño a los habitantes del vecino pueblecito, pues ellos opinan que siempre estuvo en su parroquia y nunca en la Abadía, que es el actual Seminario. Pero, no sé si la historia, dice que ésta fué Virgen que veneraron los antiguos monjes, hasta la Exclaustración; monjes que algunos llaman canónigos regulares premostratenses, y otros dicen que no tuvieron otra regla que la indígena de San Isidoro, hasta que fueron entroncados con el Cabildo de la Catedral de Palencia, del que era miembro el Abad de la Abadía.

Esta Abadía hunde las raíces de su historia en las neblinas de la época visigótica, en la que tanto floreció el monacato. Después, cuando los hijos del profeta se apoderaron de nuestra península, los Obispos de Palencia encontraron asilo en este apartado rincón, nunca dominado por la punta de la cimitarra. Y no sólo asilo, sino fácil acceso a las cortes de Cangas o de Oviedo. Así surgió el Monasterio y con él la devoción de la comarca a Nuestra Señora.

Un personaje de gran relieve en la historia de este cenobio, es el Obispo de Palencia, D. Raimundo, perteneciente a las postrimerías del siglo XII, cuando reinaba en Castilla el futuro vencedor de las Navas. A aquél se debe la ampliación y mejora del Monasterio, como consta por documentos ya escritos.

Pero de aquellas antiguas construcciones puede decirse que no queda vestigio alguno arquitectónico, pues la actual fábrica de iglesia y parte de vivienda —a excepción de las notables ampliaciones y mejoras pedagógicas, llevadas a cabo recientemente, durante el pontificado del Obispo Lauzurica—, son de la época de Carlos III, que llevó su afán reconstructor y su piedad concepcionista hasta aquellas lejanas tierras de la Pernía.

Los actuales moradores de este lugar encantador son, en invierno, para jugar con la nieve y robustecerse con el deporte del esquí, los seminaristas pequeños, y en el estío, para resguardar su preciosa vocación y redondear su cultura, los seminaristas mayores.

Unos y otros cantan así a su Virgen:

Somos, Virgen, capullos nevados
del fecundo rosal de la fe,
que en Lebanza, viviendo a tu lado,
como Cristo, queremos crecer.

Este bello rincón de Pernía
nuevos monjes han vuelto a poblar,
como aquellos que alzaron un día
a tu nombre, Señora, un altar.

Luis ALVAREZ SARABIA

LA VIRGEN DEL RIO
De Villalcázar de Sirga

La comarca de Villasirga es eminentemente mariana, hasta el punto de que ocho vírgenes: la Virgen del Río, la Virgen de las Cantigas, Ntra. Sra. la Blanca, Ntra. Señora del Rosario, Ntra. Sra. de la Paz, del Carmen, Inmaculada y Fátima, son profundamente veneradas por los piadosos fieles de esta comarca.

Mas son Ntra. Sra. del Río (la Virgen que acompañará a Ntra. Sra. de la Calle en la fiesta solemne de su Coronación) y la Virgen de las Cantigas, las dos imágenes que, por su antigüedad y ascendencia, puede decirse gozan del matronazgo de la Villa.

Nuestra Señora del Río es la Virgen sencilla, cuya efigie, de escultura bella y delicada, portadora del Niño Jesús, sale en las procesiones y acompaña, con su presencia, las fiestas y ceremonias locales. En su honor se celebró la fiesta el 15 de agosto, y hoy, se ha trasladado a la movible, en el segundo día de Pentecostés.

La Virgen de las Cántigas, o Virgen de los poetas, ya que ella fué la que inspirara las famosas cántigas o composiciones galaicas al rey poeta Alfonso el Sabio. Pertenece al siglo XIV. Las imágenes de grandes proporciones, de piedra policromada, y se custodia y venera en el románico-gótico templo de Santa María de Villasirga.

ANTONIO RUBIO
Párroco

SIEMPRE NOVEDADES
Librería DIARIO - DIA
VISITENOS

M.C.D.2022

CORTE DE HONOR DE "LA MORENILLA"

LA VIRGEN DE BELEN

Patrona de Carrión de los Condes

Como la popular canción, podríamos escribir:

¡Oh riberas del Carrión,
campos de valor y fe,
dadme nuevas de mi Madre,
la Madre que siempre amé!

Pocas cosas, en verdad, sabemos sobre el origen de esta venerada imagen, que todo buen carrionés lleva en su corazón. Nada nos dice la historia y la tradición nada nos revela. En este aspecto nada hemos hallado en el archivo parroquial. Bastantes imágenes con el mismo título se veneran en España y América y quizá pudieran tener alguna relación con la Virgen de nuestra Ciudad de los Condes. Esta parece ser del siglo XVI.

Pero lo que sí sabemos, es de la fervorosa devoción que siempre la han tenido y tienen los carrioneses y que testifican abundantes documentos de los años 1400 y 1500. En esta última centuria y la siguiente, había en la iglesia de la Patrona de Carrión fundaciones para misas en las principales fiestas de Nuestra Señora: una para la fiesta de la Purificación, de doña Ana de la Serna, hecha en 1558; otra, para la Anunciación de Catalina Sahagún, en 1574; otra para la misma fiesta, de Isabel de Malvilla, en 1589; otra para la Asunción, de María Ibáñez del Portillo, en 1629; otra, para la Natividad de Ntra. Señora, de Francisco Gutiérrez y María Clemente, en 1608; otra para la Inmaculada, de María Pérez de Loyola, en 1595; y otra del Licenciado Rioja, Comisario del Santo Oficio, en 1654, para las cuatro fiestas de la Purificación, Anunciación Asunción y Natividad. El Dr. Torrellas, médico, fundó la misa rezada de todos los sábados. Otra sabatina dotaron Alonso Dojo y su nieto, y una tercera, dispuso se cantara también todos los sábados Diego de Olea en 1522; a ella habían de asistir todos los clérigos, para gozar del reparto de 18.000 maravedís. Finalmente, Juan Diez de Loyola fundó una Salve cantada todos los días.

La Cofradía de los Pastores fué quizá la más antigua. Se conserva su libro de cuentas del siglo XVIII, que supone otros anteriores. El título de Esclavos que sus Cofrades llevan unido a la vecindad del monasterio de San Zoil, hace sospechar que proceda de principios del siglo XVII, cuando el P. Antonio de Alvarado fundaba en Valladolid los Esclavos de la Virgen Desterrada, y a iniciación de esta esclavitud fundaba, a lo que parece, la de Ntra. Sra. del Brezo. La desamortización hizo perder a la Virgen de Belén mucho del esplendor en su culto, pero no por ello se perdió la devoción de los carrioneses a su Patrona. Reciente está la memoria de fervorosas rogativas, que trajeron a los campos la deseada lluvia.

En las guerras se han escrito y se han puesto en sus manos los nombres de los militares carrioneses y Ella los ha amparado en sus peligros. Misioneros, soldados y emigrantes llevan consigo la imagen querida. Las madres la consagran sus hijos; y los niños se consagran a Ella después de la primera comunión. Las novenas tradicionales de las Jornaditas y de Navidad y las fiestas de los Pastores se celebran con gran concurso y entusiasmo. La Virgen de Belén es el alma de Carrión.

NAZARIO PEREZ, S. J. (†)

LA VIRGEN DEL MILAGRO

Patrona de Villamuriel

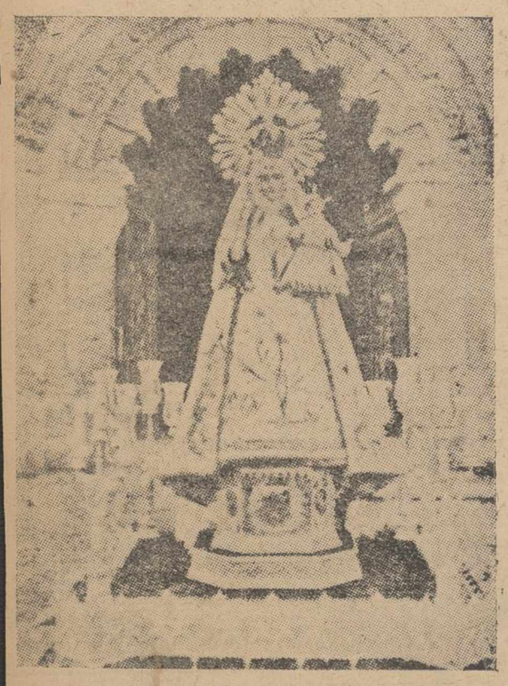

En la apacible comarca del Cerrato, se venera esta santa imagen, que, hasta la fecha del milagro, ocurrido en el año 161, se conocía con el nombre de Virgen del Otero.

En aquel año una aguda sequía azotaba la comarca. Fué sacada la imagen en rogativa, llevando la comitiva unos blandones de cera, para iluminarla. Se había convenido con el cerero de los blandones, que se pagaría el alquiler de ellos, con arreglo a la cera gastada. Al terminar la rogativa, y ser pesados de nuevo los blandones, que habían lucido durante todo el camino, se vió que pesaban más que cuando fueron encendidos. Este milagro se atribuyó a la Virgen, y, desde entonces, la voz popular la tituló con el nombre de «Virgen del Milagro», cuya solemne fiesta y pintoresca romería se celebra el día de la Ascensión.

EL PARROCO DE VILLAMURIEL

NUESTRA SEÑORA DE REVILLA

Patrona de Baltanás

No se sabe el origen ni la fecha de la devoción de Baltanás a la Virgen de Revilla o de la Revilla. La escultura o grupo escultórico —singular en la iconografía religiosa— representa la Huida a Egipto.

El presbítero, D. Juan Francisco Miguel de Ruifernández, hizo en el año 1798 a ruegos del geógrafo de Su M., D. Tomás López, una descripción de Baltanás, y en ella, hablando de la iglesia de Revilla, dice «que según oyó de viva voz a sus antepasados, la Santísima Virgen se apareció en una olma y sitio donde hoy está la iglesia, venida del lugar de Revilla del Arzobispado de Burgos, distante once leguas de Baltanás.

Lo cierto es que el culto y devoción de Baltanás a la Virgen de Revilla se remonta a tiempos antiguos. Pues consta que en los principios del siglo XVI, la parroquial de S. Millán, tenía como ayuda de parroquia la iglesia de Ntra. Sra. de Revilla para decir misa, administrar los Sacramentos y enterrar a los de su arrabal.

En el libro de la fundación del convento de Santa Ana, se dice que los Franciscanos, que vinieron a fundar en el año 1587, se aposentaron, hasta la terminación de las obras en la ermita que llaman de Ntra. Sra. de Revilla.

El 9 de mayo de 1626, llenos los campos de langosta, salió el pueblo en rogativas con la imagen de Ntra. Señora de Revilla, se dijo misa en altar portátil y desapareció totalmente. Como en este día era la festividad de San Gregorio Naciancenó, el pueblo en acción de gracias, levantó una ermita a dicho Santo con voto de ir todos los años y decir allí la misa, como se hace actualmente todos los años. Y así, sin interrupción llegamos hasta nuestros días, en los que continúa el culto y devoción a la Virgen de Revilla. A principio del siglo —16 Junio 1901—, los pueblos del Arciprestazgo acudieron en peregrinación como testimonio de sus creencias católicas y devoción entusiasta y tradicional a Ntra. Sra. de Revilla».

De los favores de la Madre y del agradecimiento de sus hijos y devotos son testimonio los muchos exvotos y ofrendas que cubren las paredes del templo. Este en su traza actual fué reedificado y hermoseado con retablos y pinturas a mediados del siglo XVIII. El altar mayor, con su camarín, es de estilo barroco, magnificiente con tableros esculpidos y policromados.

PRUDENCIO GARCIA,
Párroco

LA "MORENILLA"

(Tradición palentina)

Calle de "San Bernardo",
vieja hornacina,
que ostenta de la Virgen
pobre estatuilla.
Calle de nuestras calles
"Mayor Antigua".
En los oscuros cielos
el rayo brilla.
Ciérnese la tormenta,
cae la llovizna;
nada al rudo blasfemo
le atemoriza.
Echa leña en el horno
que pan cocía,
y arde chisporroteando
que es maravilla.
Sólo un trozo le muestra
su rebeldía,
porque no quiere hacerse
pronto ceniza,
que de la curva boca
ya se salía.
El, en que arda este trozo,
terco, se obstina;
pero lograr su intento
no conseguía.
Cógelo de un extremo,
tanto se irrita,
que a la calle lo saca
donde lo tira.
Mas de pronto un chasquido
le pavoriza,
mientras la voz de un timbre
dulce, decía:
"Pues, a la calle me echas,
me echas con ira,
"De la Calle" la Virgen
seré algún día".
El incrédulo tiembla,
tiembla y medita;
a nadie en torno suyo
ve más que mira;
y el resplandor le ciega
de aquella astilla,
cuyo nimbo brillante
le confundía.
Llama a su fiel esposa,
llama a su hija,
que la noche mediada
duermen tranquilas.
Cuéntales lo ocurrido,
salen de prisa,
y en la calle recogen
lo que él decía:
Un trocito de leño
de roja encina,
cuya punta abrasada
se percibía;
una imagen en ella,
tosca y divina,
de la Virgen del Cielo,
Virgen Santísima.
Desde entonces repiten
cuantos la miran:
"¡La Virgen de la Calle,
"La Morenilla",
que a la boca de un horno
fué aparecida!".

A. GARRACHÓN BENGOA

NUESTRA SEÑORA DE LA O

Patrona de Dueñas

La Virgen María, en el misterio de la Expectación del Parto, es, desde hace siglos, bajo el nombre de **Nuestra Señora de la O**, la Patrona de esta ciudad.

Su fiesta se celebra el día 18 de diciembre. Su imagen estaba en un gran altar lateral, construído en el último tercio del siglo XVIII a expensas del hijo benemérito del pueblo, Excmo. y Rvdmo. Sr. D. Agustín Rubén de Ceballos, Obispo de Jaén e Inquisidor General. La imagen estaba vestida, sin duda, ssegún la costumbre de la época y desapareció en el incendio ocurrido el 7 de diciembre de 1948. En la restauración de la iglesia parroquial, verificada recientemente, ha sido instituída por la imagen, cuya estampa-fotografía se acompaña, realizada por el experto artista de Burgos, D. Valeriano Martínez. Es una gran estatua policromada. La devoción a la Virgen la comparte Dueñas con la de Ntra. Sra. de la O, de Onecha. A cinco kilómetros de dicha ciudad, en dirección a Valoria la Buena, y en la margen izquierda del río Pisuerga, existe un pequeño santuario, dedicado a esta advocación. Es costumbre inmemorial celebrar en dicha ermita las fiestas de la Anunciación (25 marzo) y la de la Asunción (15 agosto); y en esas ocasiones visitan el santuario numerosos fieles.

En épocas de sequías, epidemias y otras calamidades públicas se acude a implorar el auxilio de la Santísima Virgen, bajo esta advocación; popularmente se la traslada al templo parroquial durante un novenario. Tienen los fieles de Dueñas gran confianza en la protección de la Stma. Virgen de Onecha; y es tradición, haber experimentado repetidas veces sus favores, cuando se han visto precisados a suplicarlos.

Este santuario se halla sobre la margen izquierda del Pisuerga, donde es tradición que existió el antiguo poblado llamado «**Eldana**». Según algunos historiadores pudo ser nuestro primitivo pueblo, y estuviera situado donde hoy está la ermita de Onecha, cuyo primitivo nombre parece ser Ntra. Sra. de la O de Oneca.

¿El nombre actual de la Patrona de Dueñas, Nuestra Señora de la O, viene de aquél? Puede ser.

FULGENCIO SANZ
Párroco

LA VIRGEN DE CAPILLUDOS

Patrona de Castrillo-Tejeriego

Cerca del Jaramiel se levanta la ermita de Capilludos. En ella se cobija la Patrona de Castrillo, que allá —en la noche de los tiempos— se presentó a un modesto serrano, cuando con sus bueyes cruzaba los caminos somnolientos de la meseta. La Virgen apareció en un roble. Quiso el pinariego llevársela en su carreta, pero la imagen —significando su deseo de ser venerada en aquel lugar— volvió una y otra vez al árbol. El rústico la echó a su capucha, a su capillo. También salió burlada esta determinación, pues la sagrada efigie tornó al roble. La Virgen del Capillo, la Virgen de Capilludos, nació así entre sahumerios de leyenda. Surgió la ermita, edificada por el mismo serrano, nuevo pastorcillo de la vieja Señora de la Fátima castellana, y allí consumió sus días —como ermitaño— en tanto que crecía por toda la comarca el amor a la Virgen de Capilludos. Una Cofradía benemérita, que contó entre sus miembros al Cardenal Cisneros, se constituyó en atalaya de su devoción.

Once milagros atestiguó el P. Francisco, del Corazón de Jesús, pero muchos más podríamos agregarles.

Tú curaste los enfermos,
Tú regaste nuestro suelo.
Fuiste tú siempre el consuelo
Del que humilde te invocó.

Tal reza la plegaria que los fieles de Castrillo Tejeriego la dedicaron en la célebre peregrinación de 1897, que presidió el Dr. Almaraz y que con las mismas o parecidas palabras se repiten en las clásicas romerías de Capilludos o en cualquiera de las fiestas que se celebran en honor de la Patrona.

OCTAVIO ESCRIBANO
Párroco

NUESTRA SEÑORA DEL OLMO

Patrona de Valdespina

La Virgen Santísima del Olmo, con su santuario, está escondida como una perla en el Valle del Espino, de donde toma el nombre el pueblo de Valdespina. Está rodeada la ermita de cuestas con sus pequeños huertos en el fondo del valle y muy próximo a la carretera de Villoldo a Baltanás.

Se la tiene mucha devoción, celebrándose solemnes cultos en su honor. Se dice que se apareció sobre un olmo de unos prados vecinos.

Fué muy favorecida esta Virgen por don Diego de Rojas, Marqués de Pozas, que ejerció allí su señorío en 1416.

Esta Virgen se apareció en un olmo a unos pastorcitos. He ahí el que naciera el nombre con que actualmente se la distingue.

Junto al olmo de la aparición, se erigió la ermita, formándose la Cofradía, que integrada por pastores y ganaderos, pusose bajo la adoración de esta Augusta Señora.

Tal Cofradía fundóse en el año 1672, estableciéndose una Regla o Constitución, compuesta de 15 Capítulos, los cuales fueron confirmados y aprobados por el Ilustrísimo Sr. D. Juan Molinedo y Navarrete, por aquel entonces Obispo de Palencia. En el año 1681 fué enriquecida esta Cofradía de Ntra. Sra. del Olmo, por un jubileo perpetuo y otras muchas indulgencias por el Papa Inocencio XI. Siendo Obispo de la Diócesis D. Francisco Almonacid, fué extinguida la Cofradía; siendo de nuevo restaurada a petición unánime de los vecinos, en el año 1849, siendo cura de Valdespina D. Ambrosio Florencio.

Actualmente, la Cofradía vive con toda la pujanza y fe característica en los hombres de Castilla. Siguiendo la tradición de las ovejas (que dice que las ovejas propiedad de la Cofradía, sufragarán con los productos propios los gastos de la Cofradía), pacen 12 ovejas.

MANUEL SANGRADOR
Párroco

NUESTRA SEÑORA DE LA PIEDAD

Patrona de Herrera de Pisuerga

La ermita de Ntra. Señora de la Piedad en su primitiva construcción data del siglo XV. Fué fundada por D. Pedro Fernández de Velasco, Condestable de Castilla, Conde de Haro y señor de Herrera. Mandó erigir una pequeña ermita de estilo gótico en decadencia, que era el estilo imperante de la época y la puso bajo la advocación de la Virgen de la Piedad.

Al erigir la ermita el Condestable y señor de la villa, puso bajo el patrocinio de la Virgen a todos los pueblos de su dilatado señorío. Por esta razón acudían todos estos en rogativas al santuario, creciendo a pasos agigantados la devoción. Ya resultaba insuficiente su capacidad y se dejaba sentir la gran necesidad de ampliarla. En 1715 empezaron las obras de ampliación de la ermita con las limosnas que para este fin se daban. Así de este modo se empezó a edificar el camarín, las dos bóvedas restantes y por último, el coro, terminando éstas al estado actual del templo en 1727.

A fines del siglo pasado, el párroco D. Juan Merino concibió la idea de decorar el santuario y se valió de un artista palentino, el pintor Mariano Lantada Guerra, quien terminó la obra en 1903, habiendo invertido en su labor artística unos años. En 1947, gracias a un donativo del Excelentísimo Sr. D. José Antonio Girón, hijo predilecto de Herrera, se renovaron sus fachadas y se la hermoseó con dos artísticas verjas de hierro que salvaguardan su entrada.

Su devoción no ha decaído, sino que ha ido aumentando cada vez más y ante su imagen se postran con fe los fieles, aún de distantes pueblos e imploran salud en sus enfermedades, remedio en sus males, consuelo en sus aflicciones y agradecimientos en las gracias obtenidas. Muchas parejas acuden a recibir la bendición nupcial ante Ella y raros son los momentos del día en que mirando a través de las puertas cristaleras no hay algún devoto de la ciudad o forastero que reza con fervor. Su fiesta se celebra con gran solemnidad el 3er. domingo de septiembre

SABINO MARCOS,
Párroco

M.C.D.2022

CORTE DE HONOR DE "LA MORENILLA"

A VIRGEN DE LAS ANGUSTIAS
Patrona de Villarramiel

hermosa Virgen de los villarramielenses o «pelle-, como ellos simpáticamente se nombran, es sin la Virgen más cosmopolita de todas las Virgenes. nta efigie, en estampas o fotografías, es portada cartera —junto al pecho— de todo hijo de la triosa villa, y se desplaza con su portador por todos nbitos del globo terráqueo, pues bien reconocida es ma de los villarramielenses como viajeros incan- o trotamundos.

jo la advocación de la Virgen de las Angustias n en Villarramiel dos imágenes. Una, cuya talla ibuye a la genial gubia de Gregorio Hernández, se a en la iglesia de San Miguel; y la otra, la Virgen la, toscamente esculpida, la Virgencita pobre, que stodia en la Ermita. Artísticamente tiene la primera lor incomensurable que le falta a la segunda, pero, mentalmente, es la Virgen pobre y tosca de la a, la que priva en lo más íntimo de los corazones s «pellejeros». La Virgen de las Angustias es para nada más y nada menos, que la Virgen humilde ermita. Para esta Virgen que dará escolta a Nues- eñora de la Calle en su fiesta de Coronación, son mores de todos los hijos de Villarramiel, sus ilu- y sus rezos.

leyenda de esta Virgen, casi se pierde en las re- teces de los tiempos. Se dice que fué tallada por un lo menestral carpintero, más lleno de fervor que rte, cumpliendo una promesa hecha en un mo- angustioso. Tal hecho ocurrió cuando en un in-, extremadamente lluvioso, una terrible inunda- negó completamente la zona pantanosa en que es- emplazada la villa. Un vecino, cuyo nombre omi- s crónicas, logró salvarse de perecer ahogado, su- a un árbol, donde hoy está levantado el altar ma- e la ermita. Y allí, en la angustia del peligro, ndo los embates de las aguas y del temporal crudo la incertidumbre de las horas, prometió e hizo madera del árbol una imagen que representara Virgen de las Angustias, a la que el tenía singular ión.

sencilla talla salida de manos del menestral piado- entronizó en la capilla de la ermita, y, más tarde, corazón de los vecinos que la erigieron en Señora rona de la villa.

el año 1847 nació la Hermandad, Congregación o día de la «Misa y Calle», que estuvo integrada, en r término, por los pastores de la calle de las An- s, y que, siendo Madre de todas las Cofradías vi- mielenses, ésta dedicaba al culto y mayor gloria venerada imagen de la Patrona.

fiesta, que se celebra con gran devoción y regoci- pular, es el «domingo más próximo a San Mateo». hijos de la villa, aún los más diseminados por el faltan en tan solemne día a festejar y honrar a nada Virgen de las Angustias.

NUESTRA SEÑORA DE ARBAS
Patrona de Cardeñosa

origen de esta venerada imagen, de gran devoción comarca se remonta al siglo XII. Es de estilo bi- nc. La tradicional pleitesía y adoración que se ha do a esta virgen, se pierde en la oscuridad de los os, ya que hállase mencionado el Santuario donde arda, en los archivos más antiguos de la villa, tanto ouiales como municipales, algunos de los cuales se ntan hasta principios del siglo XV. De ellos se de- que el Santuario, y, por ende, la efigie de Nuestra Señora de Arbas existían desde mucho tiempo antes. En el siglo XVII, un incendio destruyó el Santuario, salvándose sólo la imagen que fué restaurada respetándose íntegramente su puro estilo bizantino en el año 1897, por el artista M. Mariano Santeola. Un año antes, empezó a levantarse el desaparecido Santuario.

Se cree que, bajo la advocación de esta virgen, que en principio se denominaría «de Albas», y que por corrupción del vocablo, ha quedado en Nuestra Señora Arbas, fué erigido el primitivo santuario, para servir refugio a los fervorosos peregrinos que rumbo a Co- onga y Santiago pasaban por estas castellanas rutas. Alba (de aquí Virgen de Albas), los peregrinos se en- endaban a la Virgen y partían hacia el noroeste por Calzada de los peregrinos» o ruta de Santiago, no de esta villa, a cumplir sus votos sagrados.

Virgen milagrosa. La villa guarda en su memoria siglos, los grandes beneficios que le fueron otorgados u querida Virgen cuando en el verano de 1855 y el ble cólera morbo, oriundo de Asia, atacó buena parte España, fué librada Cardeñosa de las nefastas influen- de la peste.

La Virgen María, o Nuestra Sra. de Arbas, como en deñosa se la venera, ejerce en esta villa y en el co- n de sus humildes fieles, el calor espiritual de su stial matronazgo.

GREGORIO GARCIA GUTIERREZ
Párroco

NUESTRA SEÑORA DE ALCONADA
Patrona de Ampudia

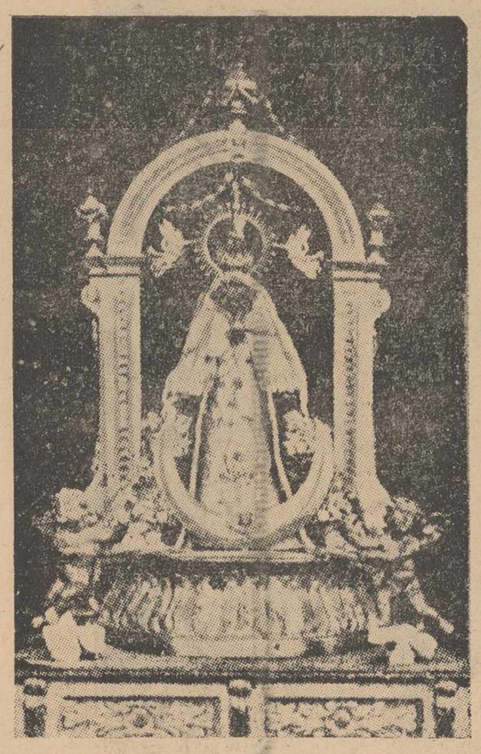

Se venera en la parroquia de Ampudia. Según la tradición —consignada por el P. Juan de Villafañe—, después de la pérdida de España por los visigodos a manos de los moros, dos capitanes, huyendo de los ultrajes de los hijos de Mahoma, trajeron la imagen de Ntra. Señora de los Remedios hasta el pueblo de Arconada, próximo a Carrión de los Condes, donde permaneció enterrada cien años. Tratando de exigir el señor de la villa a sus vecinos tributos para la guerra, ante la violencia de los castigos, desapareció la imagen, apareciendo después entre las ramas de un bosque próximo a Ampudia, donde la encontraron, y donde, para conmemorar tan fausto hecho se levantó una ermita que tuvo un crecido número de devotos, por lo que la ermita resultaba incapaz de contenerlos. Ante ésto, los cabildos eclesiástico y seglar solicitan la cooperación económica de los vecinos, y, con sus dádivas, levantan sobre la iglesia primitiva un templo tan suntuoso, amplio, claro y bello, que es difícil encontrar otro igual en la comarca. Tiene ermitaño que lo cuida, hospedería para romeros, extensa pradera para las manifestaciones del culto exterior y expansiones de los romeros en los días festivos. Llámase esta iglesia «Estrella de Campos», relicario de la piedad materna, refugio de peregrinos. Es imagen muy milagrosa y se la distingue con el nombre de Ntra. Sra. de Alconada, por hallarse en las estribaciones de la meseta de Alcor, a tres kilómetros de Ampudia, y su nombre equivale al de «Aparecida».

Se celebra su fiesta el día 8 de septiembre, concurriendo a ella todos los pueblos de Campos.

SILVIANO CABALLERO
Párroco

LA VIRGEN DE RUBIALEJOS
Patrona de Pesquera

Pocos datos históricos existen de la devoción a la Santísima Virgen de Rubialejos en nuestra parroquia. A juzgar por el nombre de dicha advocación, parece que debió comenzar por alguna milagrosa aparición de la Virgen a algún vecino como una Señora «rubia» y «lejos», en el término de esta villa: y allí lejos de esta villa se le edificó la primitiva ermita, que con el tiempo se destruyó.

Posteriormente, en el siglo XVIII o XIX, se construyó el nuevo santuario, a un kilómetro del casco de la población, en el lugar en que se había erigido otra pequeña ermita en honor de S. Isidro Labrador. La actual ermita se halla levantada en un altozano del pueblo, sobre una hermosa pradera con arbolado y bancos de piedra y adosada al cementerio parroquial. Es de una nave esbelta y contiene tres altares, púlpito, coro, armonio, sacristía y multitud de exvotos de los innumerables fieles, favorecidos con su intercesión en los azares de la vida. Desde el altozano se divisa un delicioso panorama de pinares, bordeando el Duero, y el suntuoso Castillo de Peñafiel.

Los hijos de esta Parroquia tienen tanta devoción a su Virgen de Rubialejos, que es raro el día en que no van a visitarla varias personas. Su fiesta se celebra, solemne y concurridísima, el 8 de septiembre. El día anterior se sube en procesión para bajar la imagen en su carroza a la iglesia parroquial. Para ello se suspende el trabajo, como si fuera fiesta de precepto, desde las vísperas, que se cantan en la ermita con gran solemnidad. En esta fecha comienza la novena de la Cofradía en la parroquia, en donde se la tiene hasta el domingo posterior. También se la trae a la villa en las Rogativas por sequía.

Protectora del campo, no es extraño que las fiestas del Patrono de la Agricultura tengan lugar en su ermita. Anualmente se organiza alrededor del 15 de mayo un Triduo con sermón, procesión y misa, corriendo a cargo los cultos del Ayuntamiento, de la Cofradía de San Isidro y de la Hermandad de Labradores.

Esta es la Virgen de Rubialejos, rubia como el trigo —crisol de fe y oro de Eucaristía— que protege la vida de este pueblo laborioso y creyente de Pesquera.

ISIDRO CALZADA
Párroco

NUESTRA SEÑORA DE LOS ANGELES
Patrona de Castromocho

Esta bella imagen procede de un antiguo convento de religiosos Franciscanos Recoletos, y, según afirma el erudito presbítero D. Florentino Herrero, fué esculpida por la gran artista Luisa Roldán, escultora de cámara de Carlos II, en Sevilla, en el sig.o XVII.

Es Ntra. Sra. de los Angeles muy querida y venerada en la comarca de Castromocho, cuyos piadosos fieles acuden frecuentemente al santuario donde se custodia, para rendirla todo el gozo y pleitesía que les inspira; culminando esta devoción en la romería que, junto al santuario, anualmente se celebra en el último domingo del mes de septiembre, que se ve concurridísima.

En su nombre y honor, los pastores de Castromocho fundaron en el año 1758, la Cofradía de esta venerada Virgen.

Buena prueba de la devoción, fe y cariño que los hijos de esta villa la profesan, lo atestigua el gran número de exvotos que cuelgan de las paredes de su capilla, en la iglesia de Santa María, que, asimismo manifiestan los milagros, gracias y favores concedidos a sus fieles adoradores.

Como hecho milagroso general, debido a su misericordia, existe la inmunidad que, contra una terrible y mortífera epidemia de gripe que asoló a España en el año 1918, concedió a la villa de Castromocho, cuando se impetró en solemne rogativa, su clemencia y amparo contra la nefasta epidemia.

Su efigie, del más puro estilo sevillano, es de una belleza y riqueza artística extraordinarias, que serán realzadas con las galas y joyas con que le ataviará primorosamente la mano de su Camarera Mayor, doña Felisa Delgado Guerrero.

Seguirá a la imagen el Clero parroquial con Cruz alzada, cerrando la comitiva el señor alcalde de la localidad, D. Eugenio Gómez Castañeda, acompañado de las demás autoridades; fiscal, D. Mateo Castañeda; juez, don Félix Villarroel, y corporación municipal, entre los que figura el teniente alcalde, D. Eugenio Castañeda Agunde; D. Ramón Castrillo Alvarez, D. Alvaro Velasco Jalón, D. Mariano Delgado Guerrero, D. Anastasio Atienza Martín y D. Dionisio Herrero García (concejales), y pueblo en general que seguirán y amenizarán el cortejo con sus cantos y seculares danzas, al compás de los maestros dulzaineros hermanos Pardo.

DOMNINO PEREZ
Párroco

LA VIRGEN DEL CAMINO
Patrona de Castrillo de Villavega

De tiempo inmemorial se venera en Castrillo de Villavega la Virgen del Camino en el santuario a ella dedicado y emplazado extramuros de la localidad. En él radica la Cofradía erigida en su honor, a la que pertenecen todas las familias que integran la parroquia y cuyos estatutos se aprobaron por el entonces Obispo de Palencia, Excmo. Sr. D. Jerónimo Fernández, con fecha 14 de septiembre de 1865.

A parte de algunos exvotos que perduran como testimonio perenne de favores obtenidos por su mediación, subsisten dos cuadros que datan de 1722 y 1738, en los que se consignan dos curaciones extraordinarias: el primero está ya muy borroso y apenas se descifra su contenido; no así el segundo, que se lee perfectamente y en el que consta la curación súbita del niño Alejandro Rojo Ortega, que a los tres años enfermó de tal gravedad que se temía un fatal desenlace, y sus padres, Francisco Rojo y Francisca Ortega, le ofrecieron a la Virgen y consiguieron ver conjurado el peligro.

Por tradición se transmite de unas a otras generaciones el fervor extraordinario que se le profesa y que sin desmerecer probariza la devoción más acendrada de los hijos de Castrillo.

JULIAN GONZALEZ
Párroco

LA VIRGEN DE CAREJAS
Patrona de Paredes de Nava

Cualquiera que hoy se acerque a visitar este santuario de la Virgen, venerada desde tiempo inmemorial en Paredes de Nava, con el título de «Ntra. Sra. de Carejas», pudiera pensar que es de ayer, ya que se encuentra con una ermita que es de tan reciente construcción, que aún no cuenta un cuarto de siglo.

El edificio derruido, para dar lugar al actual databa del siglo XVI y aún hay que suponer otro anterior, en que se venía venerando la imagen de la Virgen, hay que pensar en otra ermita a la vez iglesia del poblado, que allí hubo en otros tiempos y que al desaparecer quedó la imagen de gran veneración y piedad para los vecinos de la villa de Paredes de Nava.

Lo más singular que alrededor de la Virgen de Carejas conserva la tradición, es la historia del cautivo. Cuenta ésta que una mujer de Becerril de Campos tenía un hijo cautivo de los moros y puso toda su fe y confianza en la Virgen de Carejas, ofreciéndose a ir desde Becerril al santuario de la Virgen todos los días que la fuera posible en penitente peregrinación para obtener el rescate de su hijo. Fueron tantos los días que fué, que, siguiendo la misma vereda ésta quedó convertida en una senda, que recibió el nombre de **senda del cautivo**, con el que aún hoy se la conoce. Hasta hace muy poco, hasta el año 30, en que se derruyó la anterior ermita, se guardaba una arca y unos grillos que aseguraban ser los instrumentos de prisión del cautivo, quien al ser liberado pudo traerlos consigo. Otros dicen que milagrosamente fué transportado en la arca donde con los grillos estaba encerrado. Los grillos —me dicen— aún se conservan.

LUIS MADRIGAL,
Párroco

NUESTRA SEÑORA DEL CASTILLO
La Virgen de San Fernando, en Autillo

Ante esta Virgen se postró de hinojos el Santo Rey Don Fernando. ¿Cómo llegó la bendita imagen a Autillo? No se sabe más que en tiempos del conquistador de Sevilla recibía ya la veneración del pueblo autillano, que desde entonces la convirtió en foco de sus amores y afanes espirituales. Cuando aquí se refugió doña Berenguela, alejada de su esposo Alfonso IX de León, era ya entonces la Virgen del Castillo Patrona de la villa. ¿Presidió acaso la capilla del palacio —castillo— en que rumiara su soledad la gran Reina? Todo lo obnubila la conjetura. Pero puede ser. Sin duda alguna, cuando arribó a Autillo el joven Fernando, la Virgen escuchó sus primeras oraciones y la Virgen supo de la genial decisión de la madre y la entereza del hijo, para asumir en sus manos el cetro de Castilla, sentando las bases de la unidad de los dos reinos peninsulares. En el lugar llamado hoy «la olmeda», se proclamó la soberanía de Fernando III, refrendada más tarde al ser coronado solemnemente en Valladolid. En el decorrer de los siglos amenguó la devoción autillana a la Virgen del Castillo. Hubo tiempos en que contó con una ermita propia y con una Cofradía floreciente. En la actualidad apenas si quedan vestigios del lugar donde estuvo emplazado el santuario y de la vieja Cofradía sólo queda el Libro de Cuentas.

El altar que ocupa la efigie pertenece al siglo XVI. Es una de las joyas que posee la iglesia parroquial. En uno de los cuadros que le adornan se exalta el misterio de la Asunción y Coronación de María, convertido en dogma por S. S. Pío XII. Otras joyas artísticas del templo, donde se encuentra la Virgen del Castillo, son el coro —con su conocido «Apostolado», cada Apóstol con el instrumento de su martirio— y la tapa de la pila bautismal, en la que está grabado el Corazón de Jesús, tal como aparece después de las apariciones de Santa Margarita María de Alacoque.

En la magna fiesta palentina de exaltación mariana, del 8 de junio en Palencia, no podía faltar la Virgen del Castillo, la Virgen ante la que oró San Fernando, alumbrando el renacer —unido— de las tierras castellano-leonesas.

GERMAN CALVO REDONDO
Párroco

M.C.D.2022

CORTE DE HONOR DE LA "MORENILLA"

LA VIRGEN DE LA CALLE

Patrona de Micieces de Ojeda

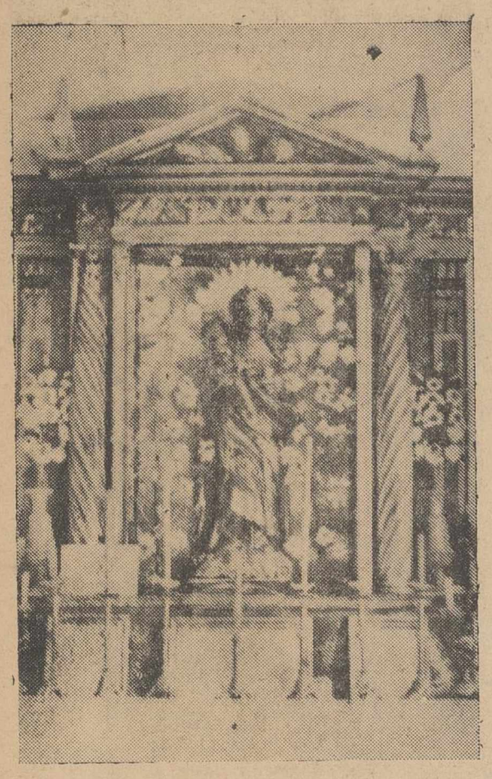

El origen de la Virgen de la Calle, de Micieces, se pierde en la noche de los tiempos. Los más ancianos no se acuerdan de ningún detalle sobre la existencia de esta Virgen en su Capilla-Ermita. La creencia general es que puede ya con ese título de «Nuestra Señora de la Calle» de una aldeuca desaparecida, llamada Renedillo, y que en su desaparición definitiva los vecinos de Micieces la recogieran y entonces edificaran la Ermita que hoy existe en medio del pueblo hay y de la cual es titular. Esto debió ocurrir por los siglos XV al XVII, porque la escultura sobre madera «De gracia» que llaman, parece indicar esa época, a pesar de haber sufrido varias transformaciones en sus pinturas al correr de los siglos.

Desde luego la devoción a la Virgen de la Calle en esta parroquia es muy fuerte y muy honda en todos los hijos de Micieces, que donde quiera se encuentren, se encomiendan a su protección y la Santísima Virgen como buena Madre se la dispensa siempre en sus necesidades espirituales y temporales.

Existen efectos fehacientes de su protección en la colección de exvotos que dicen, pruebas de la maternal protección sobre enfermos, atribulados, etc., etc., y sobre todo en su asistencia en tiempos de epidemias, nublados, tormentas que cambian de rumbo tenebroso a la invocación de la Virgen de la Calle. En el porte exterior no tiene ningún distintivo especial, ya que le faltan algunos atributos que indicaran toda su significación particular.

Su fiesta se celebra el 21 de noviembre, fiesta de la Presentación de María en el Templo, por esto se cree que esos atributos desaparecidos dejaran relación con el título y con la fiesta. La víspera de su fiesta, por la noche, se celebra el Santo Rosario en su honor en la Capilla y a su terminación se canta la Salve Popular y después el pueblo recuerda aquellas danzas de tiempos antiguos bailando al son de la pandereta alrededor de una gran hoguera encendida por los mozos del pueblo y y entre tanto disparando por doquier puñados de «Pelusos» entre y por los asistentes pero sobre todo si por casualidad cae algún forastero, que siempre les hay, con traje dominguero. Esto es únicamente lo que puede decirse de la Virgen de la Calle de Micieces, ya que ni en los libros parroquiales ni en la tradición oral se encuentra más

José PALACIOS PEREZ
(Párroco)

LA VIRGEN DE CASTIL VIEJO

Patrona de Medina de Ríoseco

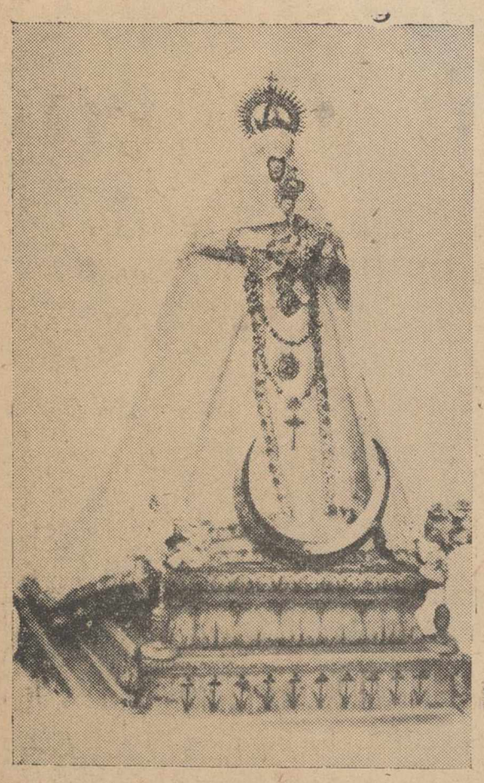

La Ciudad de los Almirantes profesó siempre una férvida devoción a la Virgen de Castilviejo, su Patrona y bienhechora.

LA VIRGEN DEL CONSUELO

Patrona de Fuentes de Valdepero

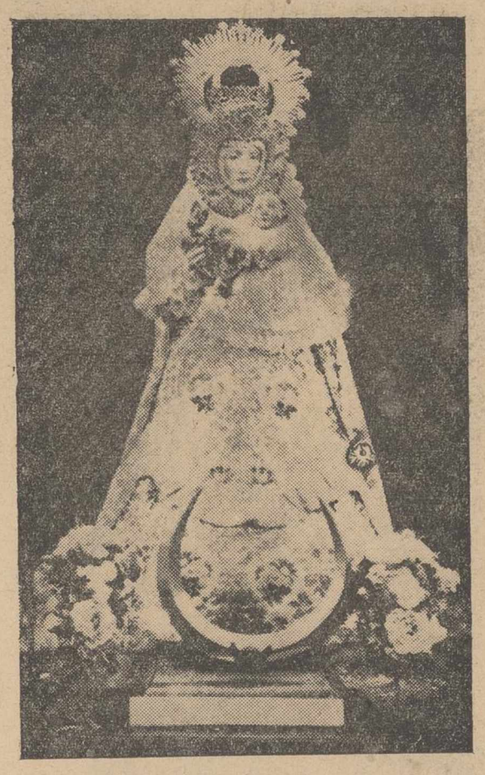

Virgen de gran devoción, muy sentida y generalizada en Fuentes de Valdepero. Se desconoce su origen e historia. pero mantiene una Cofradía muy floreciente desde tiempo inmemorial.

LA VIRGEN DE ROMBRADA

Patrona de Támara

La ermita está situada al S. O. de la histórica villa de Támara y próxima a Piña y Amusco. El primitivo santuario no se sabe cuando fué fundado. El benedictino «Hispalense», en su crónica dice, que fué en el siglo VI por San Román y lo afirma así el P. Argaíz en su población. «Era de España» (tomo 1.º, parte 2.ª), pero no debemos admitirlo, así es que me atendré al actual edificio.

Recibió el título de «Virgen de Rombrada» del antiguo pueblo romano de Ferrumbrada, en donde fué edificado el primitivo santuario, talado e incendiado por los moros, así como las villas de Villoniella, San Miguel de Alba y San Esteban de Amusquillo, que con las actuales de Amayuela de Suso y Amayuelas de Yuso, Amusco, Piña y Támara, formaban las nueve villas de Campos.

Teniendo noticias unos devotos de la Virgen de los estragos que hacían los moros en los templos cristianos, ocultaron a la Virgen en un nicho abierto en el muro de la iglesia, librándola así del voraz incendio que destruyó en su mayor parte el templo y villa de Ferrumbrada. Así lo dice la oración de la Novena de la Virgen... y el Romance.

DESCUBRIMIENTO O GLORIOSA APARICION DE LA VIRGEN DE ROMBRADA.—En el año 1502, día 3 de mayo, cuatro honrados labradores salieron de la villa de Támara a trabajar a los campos próximos a las ruinas del antiguo santuario de Ferrumbrada; llenos de aflicción y angustiados con la falta de lluvia que se experimentaba, hasta el punto de temer por la total pérdida de la cosecha, se dirigieron a las ruinas de la iglesia. Allí puestos de rodillas elevan sus súplicas al Señor y piden a la Stma. Virgen, que por su intercesión mandase lluvia bienhechora que regasen los campos.

Estando en estas súplicas, notan cierto olor y fragancia que despiden aquellos muros y ven con asombro derrumbarse aquellas piedras y aparecerse milagrosa a la Santísima Virgen de Rombrada, que por espacio de tantos años había permanecido oculta en aquel nicho abierto en el muro.

LLUVIA BIENHECHORA.—Noticioso el Sr. Obispo, ordenó se la llevase procesionalmente a la Real Iglesia de San Hipólito de Támara, que se celebrasen cultos y allí estuciese hasta que se levantara la capilla propia en el lugar mismo donde estuvo oculta.

Durante los días del novenario cayó lluvia abundantísima que regó los sembrados, obteniéndose por intercesión de la Virgen una buena cosecha.

En 1504 fué trasladada a su nueva ermita, con solemnes cultos y danzas. Después de 400 años, no han dejado ni un solo año de conmemorar este fausto acontecimiento y repetir las típicas danzas con el vestuario propio de aquella época.

LA ERMITA. — Se conserva en buen estado, ocupa una extensión de 872 metros cuadrados. Se da acceso al santuario por un patio amurallado; en el muro S. E. ábrese la puerta de entrada; su arco es de medio punto con ornamentación de grandes romboides a medio relieve, colocados en sus dovelas.

LA IGLESIA.—De una sola nave, con gruesas pilastras y arbotantes en el exterior de los muros. Sólo tiene un altar con buen retablo, donde en preciosa ornacina está la Santísima Virgen de Rombrada. Es de talla y pertenece a la época hierática, siglo XII. La Virgen aparece sentada en escabel o arqueta, con túnica y velo, decorados en la madera, lleva cinturón a medio relieve. Mira de frente como dirigiéndose al pueblo, de aspecto rígido y grave y poco expresivo. La mano derecha levantada hasta el rostro, ostentando una manzana. El Niño Jesús, sentado en la rodilla y en actitud de bendecir, y en la otra mano, ostenta un globo.

LA ROMERIA.—Para conmemorar la gloriosa aparición de la Stma. Virgen, van al santuario el día 25 de abril, trayéndola procesionalmente al Templo Real de San Hipólito. Se celebra en su honor solemne novenario, y el día 3 de mayo, se la lleva a su Santa Casa. A esta fiesta y romería, acuden muchos devotos, sobre todo de los pueblos de Amusco, Piña, Palacios y Valdespina.

En el atrio tejen el árbol, con gran maestría, los doce danzantes, enrollando las cintas de distintos colores y al compás de una música tradicional y castañuelas. Allí se pronuncian poesías, discursos y canciones, y terminados los cultos y festejos, los romeros se refrigeran con exquisitas meriendas en los pintorescos alrededores de la ermita, regresando muchos de ellos a la histórica villa para tomar parte en las fiestas profanas.

¡Que este pequeño trabajo sirva para exaltar más el amor y devoción mariana que debemos tener siempre y de un modo especial en el día de la Coronación de Nuestra Señora de la Calle, Patrona de la ciudad de Palencia!

JESUS PEREZ

NUESTRA SEÑORA DEL OLMO

Patrona de Valdeolmillos

En el casco de Valdeolmillos existe una Ermita que data del siglo XVIII donde se venera una imagen de la Santísima Virgen bajo el título de Nuestra Señora del Olmo, cuya fiesta se celebra con extraordinaria solemnidad el día 8 de septiembre.

Los fieles la honran con mucha devoción; todos los domingos y días festivos, después de los cultos vespertinos en la Parroquia celebrados, acuden al Santuario para rezar ante su imagen una Salve; se la atribuyen algunos milagros, tales como la curación de un enfermo, desahuciado ya de los médicos; la rápida desaparición de insectos, que perjudicaban al viñedo y el remedio de una persistente sequía para sus campos.

En mencionado santuario existe un cuadro pintado en el que se ve un enfermo en cama, y un sacerdote administrando la Extrema-Unción; en otra lámina se ve un sacerdote celebrando la Santa Misa ante la imagen de la Santísima Virgen del Olmo; en la parte inferior hay una inscripción que dice: «Estando Juan Gutiérrez hijo de Alejandro y Ana Iglesias, residentes en Quintanilla de Abao, en dicho pueblo hubo una corrida de novillos el 8 de septiembe del año 1861; dicho Juan cayó de su tablado de doce pies de alto, quedando mortal; viendo sus padres este suceso, contristados de dolor le colocan en cama y los facultativos disponen llamen al Sr. Cura, le de la Santa Unción; mas viendo sus padres la última hora de la compañía de su hijo, mandaron decir el Santo Sacrificio de la Misa a Nuestra Señora del Olmo, que se venera en Valdeolmillos, provincia de Palencia al quinto día de su padecimiento y al sexto recobró la salud completa sin que le haya quedado lesión alguna y en agradecimiento de este milagro, sus padres ofrecen el cuadro a dicho santuario de la Santísima Virgen del Olmo.»

Personas que aún viven en el pueblo atestiguan que en el año 1892 hubo una persistente sequía, el Ayuntamiento, de acuerdo con el Sr. Párroco, acordaron sacar en procesión de rogativas a la imagen de la Santísima Virgen del Olmo y durante el trayecto de la procesión comenzó a llover con tanta abundancia que hubo necesidad de introducir la imagen en una casa.

Otro suceso, que han presenciado sus fieles devotos; en el año 1890 se desarrolló una epidemia de insectos, que perjudicaba muchísimo el viñedo, se acordó sacar en rogativa la imagen mencionada y estando conjurando el Sr. Cura el viñedo afectado por los insectos, éstos al momento desaparecieron de aquel lugar.

Luis MARTINEZ
(Párroco)

NUESTRA SEÑORA DE VILLAVERDE

Patrona de Magaz

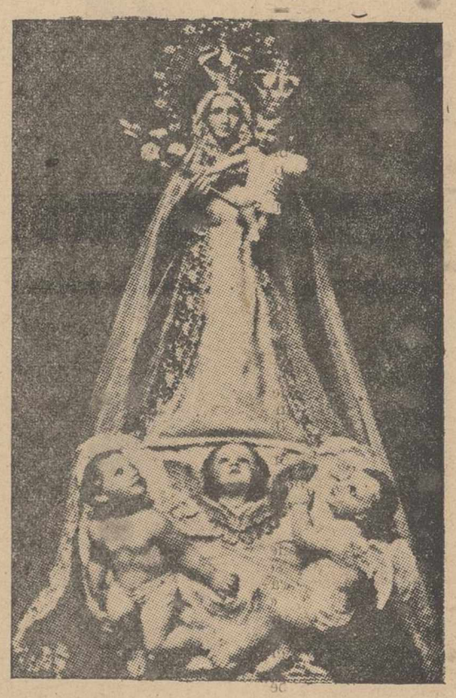

Viene venerándose esta celestial Señora de Villaverde, desde tiempo inmemorial.

Su bella y delicada efigie, de gran valor artístico, se custodia y reverencia en su ermita, sita a un kilómetro de la localidad.

LA VIRGEN DE LAS NIEVES

Patrona de Gatón

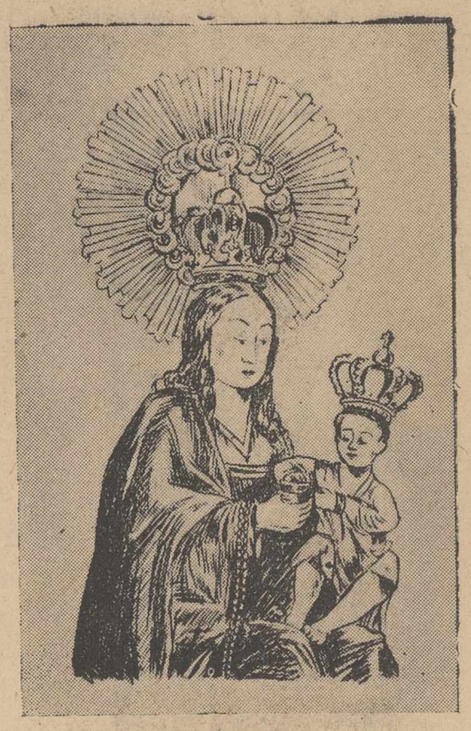

Pocos son los pueblos, que como Gatón de Campos en el Arciprestazgo de Castromocho, pueden gloriarse de tener tan bien probados los motivos que dieron lugar a la tierna devoción que este pueblo profesa a la Santísima Virgen bajo la advocación de Nuestra Señora de las Nieves, según consta en el libro conservado en el Archivo Parroquial titulado: «Milagros de Nuestra Señora de las Nieves de Gatón de Campos», que sin duda es copia de otro escrito en pergamino ya perdido. Y si ciertamente, según el gran historiador P. Zacarías García Villada, S. J. e hijo de Gatón, la narración de estos milagros está revestida de algunos datos propios de aquella época, en el fondo se ve que es ciertamente histórica.

PRIMER MILAGRO.—El 3 de agosto de 1486 declaróse en la torre de la iglesia un voraz incendio. Soplaba fuerte el gallego, echando las centellas hasta las eras. La misma iglesia era amenazada por momentos y sin remedio. Acordaron a la vista del peligro sacar el Santísimo de la iglesia. «Y toda la gente, ansí hombres como mujeres (dice el documento) mesándose, llorando y demandando a Nuestra Señora socorro».

En este apurado trance buscaron en el calendario el Santo del día siguiente para encomendarse a su protección. Era entonces el día de las Nieves, celebrado el 4 de agosto. El pueblo entero con lágrimas en los ojos, los clérigos con sobrepellices, postrados ante el altar de la Virgen entonaron la Salve. «Y plugo a Nuestra Señora María de las Nieves de los oír, y cuando miraron no vieron en la torre fuego ninguno, y entonces todo el pueblo acordando que otro día de Nuestra Señora se guardase e honrase como día de Pascua, y que todo el pueblo jurase de guardarla con juramento que todos ficieron.»

SEGUNDO MILAGRO.—Y fué el segundo milagro de idénticas caracteristicas al primero. Veintinueve años más tarde, también el 3 de agosto y casi a la misma hora que antaño, comenzó a levantarse un nublado. Olvidando el milagro anterior y el juramento de guardar la fiesta de las Nieves, habían decidido varios vecinos ir a trabajar en dicho día, unos abiertamente y otros a escondidas. Aconsejólos Pedro Conde, hombre temeroso de Dios y testigo del primer milagro, que no tentasen a Dios trabajando en día tan señalado: «Que sepan si nin lo hacen, que se han de ver en muy gran trabajo, que se ha de quemar la yglesia sin lo poder remediar.» Comenzó en aquel momento un fuerte incendio en la torre, tocaron las campanas a rebato y acudió el pueblo a remediarlo, pero lejos de extinguir el fuego, llovían las brasas sobre el pueblo, amenazando con un incendio general.

Reconociendo su culpa y recibiendo la prueba como castigo del cielo acudieron los vecinos a la Virgen en demanda de perdón y de ayuda. De nuevo el pueblo suplicante y los clérigos ante el altar de la Virgen entonaran la Salve. La Virgen escuchó la oración, y sin que ninguna persona llegase a la torre, el fuego quedó apagado. «E vido el pueblo el gran socorro e ayuda de Nuestra Señora Santa María de las Nieves, acordaron de hacer juramento otra vez e ficieron regla muy mas firme, ansi para servicio de Nuestra Señora como para bien del pueblo» y que no se casase a nadie sin que antes jurase guardar este voto, acordando y ordenando que, en tocando la campana a las dos de la tarde de la víspera, cesasen todos los trabajos de siega, trilla y acarreo. «Y así se ha cumplido hasta hace pocos años».

En un libro parroquial se lee que el Sr. Visitador, en 1606, mandó lo siguiente: «Halló su merced que en esta iglesia hay una imagen de Ntra. Sra. de la Nieve que ha hecho algunos milagros, que están escritos en pergamino y para que sea notorio y aumente la devoción, mandó a los cofrades se haga una copia en buena letra en pergamino y se ponga en una tabla junto al altar, para que sean conocidos por todos, y manda que lo cumplan dentro de treinta días bajo la multa de dos ducados».

Hacia el año 1680, al dedicar un altar nuevo a la Virgen de las Nieves, se pintaron en los lienzos los milagros expresados. Y en una nota de un Inventario de 1658, dice lo siguiente: «El altar de Ntra. Sra. de las Nieves se deshizo y se puso otro nuevo con sus columnas doradas, e tarjetas, e pinturas e milagros, que ha hecho Nuestra Señora de las Nieves». Este es el que actualmente existe y la imagen de la Virgen es sedente del siglo XV, sosteniendo entre la Madre y el Hijo un pomo odorífero

AGUSTIN GARCIA, Pbro.

NUESTRA SRA. DE LAS FUENTES

Patrona de Amusco

Según la tradición, esta virgen se les apareció a unos pastorcillos que descansaban con sus rebaños al lado de unas fuentes, y de aquí el título que lleva de Nuestra Señora de las Fuentes. Tales pastorcillos, comunicaron al pueblo dicha aparición, y rogaron que, en el punto de la aparición se levantara un templo, para venerar y honrar a la divina imagen; como así se hizo, empezándose a edificar dicho templo a principios del siglo XII, terminándose a su final. El templo es una buena obra de la época de transición, dominando el gótico; y en su edificación intervinieron los trabajos personales de los vecinos y las limosnas, así como la protección y ayuda de los Laras y Manriques, naturales de la villa de Amusco, conceptuándose el Santuario como el primero de la Diócesis.

La efigie de la Virgen es de estilo bizantino, tallada en madera, y desde el siglo XV los fieles la vistieron y sigue vestida.

Bajo la divina advocación se fundó la cofradía de los Pastores, que sigue con su regla hasta el día de hoy, no pudiendo pertenecer a ella más que pastores, descendientes de ellos, y celebran con toda solemnidad la fiesta de su Patrona celeste, el primer domingo después de la Natividad de la Virgen, siendo sufragados los gastos con el producto que da el rebaño de ovejas propiedad de la Virgen. El número de cofrades asciende hoy a 100.

A más de esta cofradía, cuenta Amusco con otra fundada en el año 1940 por los excombatientes. Pertenecen a ella como cofrades ilustres personas, entre ellas, como hermano primero, S. E. el Generalísimo; como segundo, el hijo de aquella villa, Excmo. Sr. General de Brigada, don Luis Peral; y el tercer hermano, el Excmo. e Ilustrísimo Sr. D. Germán Vela Campús, Obispo de Catoni (Brasil). Es el primer mayordomo de esta cofradía, que además cuenta con 600 hermanos, D. Esteban Alcalde, cuyo cargo se renueva cada año, celebrando su fiesta el 8 de septiembre.

Gregorio ATIENZA
(Párroco)

COSTUMBRE Y RITO: LA CEREMONIA DE LA CORONACION

La Iglesia, en señal de especiales honores, corona a veces con máxima solemnidad a imágenes de Jesús o de la Virgen, cuyo culto es extraordinariamente fervoroso en determinada región. La costumbre, derivada de la vida civil, era practicada ya por los gentiles; ya San Irineo censuraba enérgicamente a los Carpocracianos que coronaban la imagen de Cristo juntamente con las estatuas de Pitágoras y Platón.

No obstante que el rito litúrgico de la coronación de las sagradas imágenes era conocido en los primitivos tiempos entre los orientales, en Occidente remonta apenas al siglo XVI. Aparece el primer ejemplo bajo Clemente IX (1592-1605), quien coronó la famosa imagen de María, aqueropita, venerada en la capilla Borghese de Santa María la Mayor de Roma. Mas habiendo desaparecido las coronas ofrecidas en esta ocasión por el Papa Gregocio XVII, agradecido al valioso patrocinio de María experimentado en 1837 con ocasión del terrible azote del cólera morbo, determinó reponer con sus manos, el 15 de agosto, otras riquísimas coronas de oro, recamadas de perlas, sobre las cabezas del Niño y de su Madre; y de entonces data la ceremonia de la Coronación Pontificia, que sería análoga a la de Clemente VIII, salvo a caso algunas pequeñas modificaciones de detalle.

Treinta años después de la Coronación clementina, el Conde Alejandro Eforza-Pallavicini de Piacenza, varón piadoso y devoto de María, instituyó, bajo testamento otorgado el 8 de julio de 1636, un legado que ascendía a 71 cédulas del Monte de Piedad en favor del Cabildo de la Basílica de San Pedro, para con sus productos ceñir de corona de oro las imágenes de María, célebres por su antigüedad o por los prodigios obrados. En la Sacristía de Beneficiados del Capítulo Vaticano se venera la escultura de Santa María «delle sevre», que fué la primera imagen coronada con la renta de la fundación de Alejandro Sforza.

El conpiscuo legado está todavía en vigor. A tenor de las disposiciones testamentarias del Conde Sforza, el Cabildo Vaticano honra a las imágenes destacadas de María y de Jesús. El Capítulo acuerda el honor a solicitud del respectivo Prelado, o de corporaciones, cuya petición refrenda el propio Ordinario.

Para la ejecución, un canónigo de la Basílica Vaticana, Delegado del Cabildo, interviene en la solemnidad desarrollada dentro del amplio marco festivo que suele durar varios días. La ceremonia se ejecuta personalmente por el canónigo vaticano, a no ser que la honrosa misión sea cometida, en deferencia, a un Prelado, honor que en la coronación de Ntra. Sra. de la Calle corresponderá al Excmo. y Reverendísimo Sr. D. Gayetano Cicognani, Nuncio de Su Santidad en España.

No corresponde hacer aquí la historia detallada del cumplimiento del testamento sforziano; más sí es oportuno observar que los Sumos Pontífices han coronado las imágenes con coronas ofrecidas por el Capitulo Vaticano. Es célebre la de Ntra. Señora de la Misericordia de Savona, verificada por Pío VII. En 1815, al dirigirse en un viaje a Génova, queriendo cumplir el voto hecho durante el período de los tres años de prisión que sufrió en Savona bajo la tiranía napoleónica, vino a esta ciudad, coronando con su propia mano la milagrosa imagen de María Santísima, que exculpida en mármol se venera en el Santuario situado a cinco millas de la ciudad, con la rica presa de oro remitida por el Capitulo Vaticano y adornada luego con espléndida pedrería, donada por la generosidad de los fieles del Liguria. La coronación tuvo lugar el 10 de mayo en solemnísima ceremonia, que se celebró con la asistencia de algunos soberanos, cardenales, nobles del país y numeroso pueblo de toda la región del Ligure.

MANUEL AYALA
(Penitenciario de Burgos)

M.C.D.2022

FABRICA DE ESPEJOS

CRISTALERIAS RODRIGUEZ

LUNAS Y VIDRIOS DE TODAS CLASES

VIDRIERAS ARTISTICAS. MARCOS DE TODOS LOS ESTILOS

Lunas curvas y planas de seguridad SECURIT

Instalaciones comerciales Acristalamiento de edificios

BALDOSAS y PAVES para pisos y tabiques de cristal

AISLAMIENTOS Térmicos y Acústicos con fibra de vidrio «Vitrofib»

LUNA PULIDA CRISTAÑOLA VISION CLARA ETIQUETA GARANTIA

PIDA SIEMPRE AQUI LA LUNA PULIDA CRISTAÑOLA

PALENCIA Mayor, 230.-Tel. 1570 CASA CENTRAL: LEON Avda. Padre Isla, 40 PONFERRADA Capitán Losada, 24

EN GUARDIA DE HONOR

La flor y nata de Palencia formaba en la Cofradía

Adelantada en la devoción a la Patrona, la Cofradía de la Calle, fué a traves de los siglos la que mantuvo latente el fervor y veneración de la comarca a Nuestra Señora de la Calle. Cuidaba su culto, mantenia sus memorias, celebraba sus fiestas, guardaba el «tesoro» de la Virgen. Siendo propiedad del Cabildo la ermita de San Bernardo, discute con él sus derechos y cuando es cedida a las monjas de Santa Teresa o las Bernardas, mediante conciertos bien definidos, la Cofradia hace permanecer incólumes sus prerrogativas.

Forman los Cofrades la «guardia de honor» de la Virgen y entre ellos figuran lo mismo canónigos que racioneros, hombres de leyes que artesanos. Flor y nata de aquella gente «de la mejor masa» que viera la Santa abulense, cuando se postró de hinojos ante la Virgen de la Calle. Los Sandovales, los Guevara, los Valdivielso... Padres e hijos, que generación tras generación van legándose esa encomienda de servicio y dedicación a la Patrona de Palencia.

He aquí los nombres de los que integraban la Cofradia en 1630: Señor D. Juan de Salazar, canónigo; D. Andrés de Valdivielso, racionero; D. Bernardino de Saldoval, D. González Flórez, D. Francisco Gadea, D. Juan de Valdivielso, D. Lorenzo Martínez, D. Blas de la Rúa, D. Tomás de Valdivielso, D. Jerónimo de Valdivielso, D. J. de Valdivielso, D. Bartolomé Aguado, D. Antonio de Sandoval, D. Pedro Ladrón de Guevara, D. Francisco Calvo Suárez, D. Matias Aguado, don Juan Manuel Ladrón de Guevara, D. Manuel Ventura de Sandoval, D. Gonzalo Ladrón de Guevara, D. Bernardo González Villalobos, D. Antonio Ladrón de Guevara Enríquez, D. Antonio Enríquez Vélez Ladrón de Guevara Enríquez, D. José Carrillo Portocarrero y don Bernardo Orense.

La Cofradia de la Virgen de la Calle llevó una vida próspera hasta la mitad del siglo XVIII. Quizá las nuevas ideas enciclopedistas influyeron en la frialdad de las creencias y ésta a su vez en la mengua de la devoción popular a la Patrona.

Ello es que en la visita que el Ilmo. Sr. D. Andrés de Bustamante, Obispo de la Diócesis giró al templo de la Virgen, dispuso quedase disuelta la Cofradia, ya que «de los dos únicos Cofrades que entonces habia, don José Carrillo, Regidor perpetuo de esta ciudad, y don Antonio Enrique Ladron de Guevara, el primero habia fallecido y el otro se habia trasladado a Valladolid». En consecuencia, S. I. proveyó y dispuso que D. Francisco Diez Paniagua, Canónigo de nuestra S. I. Catedral, encargado por el Deán y Cabildo del culto, ornato y reparos de la Ermita, quedase de Administrador de todos sus bienes, con las propias facultades de tal. «Los bienes de la Cofradia fueron adjudicados definitivamente a la milagrosa imagen de Nuestra Señora de la Calle, Patrona de esta Ciudad y Obispado», como dice el Sr. Fiscal eclesiástico, Lic. D. Alonso Cabeza, en su petición referente a este asunto.

Posteriormente volvió a restablecerse la Cofradía, pero sin el vigor de los tiempos antiguos. La Virgen de la Calle presidió los actos en que la fe y el patriotismo reaccionaron de consuno contra la invasión extranjera. Después se amortiguó la Hermandad de devotos y sólo ya entrada la actual centuria trabajaron en su resurgimiento don Marcelo León, D. Eugenio Mediavilla, y posteriormente y con el mayor entusiasmo, don Mariano Infante y don Félix Núñez, hasta llegarse a la actual Cofradía-Patronato, instituido por el Prelado Dr. D. Francisco Javier Lauzurica y Torralba.

LA PRIMERA VEZ QUE LA VIRGEN SALIO DE SU CASA

BALSAMO EN LA ANGUSTIA

Rogativas para impetrar la lluvia

Sólo los canónigos podían llevar a "La Morenilla"

Paño de sus lágrimas y bálsamo de sus penas fué siempre la Virgen de la Calle para los hijos de esta noble ciudad. En las calamidades públicas la mirada de los palentinos se proyectaba siempre hacia su Patrona.

Padecía en 1589 nuestra ciudad y con ella la región entera una espantosa sequía y ante el Cabildo se presentaron el martes, 2 de mayo, dos Cofrades de S. Francisco, diciendo que «atentos a la grande necesidad que hay de agua y que el campo se va perdiendo, habian acordado, para suplicar a Ntro. Señor haya misericordia de su pueblo, de salir en procesión de disciplina el domingo próximo, día 7; para que se hiciese con más mérito deseaban sacar la imagen santísima de Ntra. Sra. de la Calle, «la pequeña», a quien todos tienen tanta devoción, tan santa y justamente». Rogaban al Cabildo se lo autorizase, prometiendo «llevar la Virgen con la mayor decencia que se pudiese».

No puso inconveniente alguno el Cabildo, antes bien, se cuidó de que la procesión estuviera revestida del máximo esplendor. «Por ser esta santísima imagen tan devota y milagrosa —rezan las actas—, pues Nuestro Señor era servido de haber hecho muchos milagros por su intercesión y por no haberse sacado de su Casa ni haber memoria de hombres que de ello se acuerden y por ser tan grande la devoción que esta ciudad y toda la comarca tenían con esta Señora y que convenía sacarse con mucha solemnidad y acompañamiento, se ofrecieron y trataron muchos medios para ello», en sesión ex-profeso celebrada cuatro días después.

De acuerdo con las decisiones capitulares, salió el cortejo. Dos dignidades —el Deán y el Arcediano de Palencia— con otros seis canónigos, los más antiguos, y cuatro racioneros, todos con sobrepellices (por no ser Cofrades de Ntra. Sra. de la Calle), amén de músicos, cantores, ministriles y capellanes de Coro, sacaron a la imagen de su iglesia. Así entregada, la llevaron los Cofrades de San Francisco en procesión, portándola a hombros cuatro Canónigos y cuatro racioneros y rodeándola con hachas colegiales del Seminario. La última estación tuvo lugar —una vez recorridas diversas calles— en la Iglesia Catedral, donde fué recibida por el Cabildo con los capellanes de número. Diputados en la organización fueron el Arcediano de Campos y los canónigos Lic. Ortega y Dr. Pereyra.

Una vez en la Catedral, la Virgen de la Calle, se la dedicó un novenario, con misa cantada «con mucha solemnidad y música», cada día a cargo de las Ordenes y parroquias, por rigurosa antigüedad, comenzando por San Pablo, San Francisco, La Compañía y terminando por los Capellanes de número de San Miguel, San Lázaro y Santa Marina.

Finalmente, el segundo día de Pascua, por la tarde, después de Vísperas, una vez concluída la novena, fué reintegrada la Virgen a su templo con otra procesión general —por la calle de Carnicerías y la calle Mayor abajo— formando todas las Ordenes y Parroquias y el Regimiento, «con toda la música de cantores y ministriles».

Otra procesión presidida por la Virgen de la Calle tuvo lugar en 1593, con motivo de una nueva sequía.

«En 5 de mayo, viendo el Cabildo la gran necesidad de agua que había y que si Ntro. Señor por su misericordia no provee con mucha brevedad padecerán y se perderán muchos panes y para suplicar a Ntro. Señor oiga los clamores de su pueblo y le provea de agua en tiempo de tanta necesidad, acordó, además de las procesiones generales que se han hecho, que se haga mañana (el día 6) jueves, otra muy solemne y se vaya por la calle de San Pedro a San Miguel y de allí por Barrio Medina a Nuestra Señora de la Calle y allí pare el Cabildo y saque la imagen chiquita de Ntra. Señora para que se lleve con la dicha procesión, en esta forma: Sacarán la dicha imagen del altar donde está, hacia la puerta de la iglesia, los Sres. Dignidades en los hombros y allí la tomarán los señores Canónigos y luego, se puedan ir mudando los Sres. Racioneros y así irá la imagen en toda la procesión, en hombros de señores beneficiados, sin que otra persona la lleve. La alumbrarán colegiales del Seminario. Volverá la procesión por toda la calle Mayor a la iglesia, adonde se quedará la imagen de Ntra. Sra. en la Capilla Mayor, al lado derecho del altar, adonde estará nueve días y en cada uno se hará una procesión por dentro de la iglesia diciendo la Letanía y luego se dirá una misa, con toda solemnidad, acabada la Prima, y a la tarde, después de las Completas, se cantará la Salve con toda la música de la iglesia».

Los canónigos Sánchez y Zapata fueron los encargados de ordenar las piegarias y oraciones que se habían de decir en las procesiones citadas y en las misas, así como avisar a la ciudad, para que asistan a todos los actos, previniendo también a las Cofradías y a los curas y clérigos de la ciudad. Igualmente se invitó a todas las Ordenes y al pueblo palentino.

Con la mayor pompa se celebró la procesión, alternando Dignidades y Canónigos hasta los Cuatro Cantones, al portar la imagen que entró a hombros de los últimos en la Santa Iglesia Catedral. Allí se la colocó entonándose el «Regina coeli» en un sitial con un dosel de brocado para presidir la novena de súplicas en favor de las ansiadas precipitaciones.

Pocas veces más —tras estas dos primeras salidas de la Virgen de la Calle— fuera de su iglesia, consignan los documentos, aparte del traslado a «La Compañía». Unicamente en el siglo pasado, algún Libro de cuentas nos habla de «la traslación de Ntra. Sra. a San Francisco». Pero en los últimos tiempos no se recordaba hubiera abandonado su camarín.

Fué en el último decenio y con motivo de un terrible estiaje, cuando se llevó a la Patrona por las calles de Palencia, en medio de una multitud imponente, en rogativa de agua para los campos sedientos. No olvidamos los que a ella asistimos, que a poco de tornar a su altar a «La Morenilla», los cielos se cubrieron de nubes y llegó para los sembrados el líquido bienhechor.

Siempre Madre, la Virgen nunca desoyó las súplicas de sus hijos. En todo momento las acogió con benignos ojos, depositando en los espíritus tristes y conturbados las caricias del consuelo y la flor —siempreviva— de la esperanza.

COROS Y BANDAS EN LA CORONACION

Como ya se ha anunciado, en la solemne ceremonia de la Coronación de Nuestra Señora de la Calle, intervendrá un escogido Coro, que dirigido por el Maestro Moro y el Organista de la S. I. Catedral, don Leoncio Fernández, interpretará la Misa de Refici, y entonará--al ser impuesta a la Virgen la diadema de Reina de Palencia--el inspirado Himno que para tal acontecimiento ha compuesto el mismo señor Fernández. Con el Coro actuará nuestra Banda de Música y la del Regimiento de Ingenieros de Burgos. Para éstas el Maestro Moro ha instrumentado--con la justeza y aciertos en él peculiares--la Misa de la Coronación, el Himno y la Marcha pontificia de Gounod, con la que Palencia tributó el sábado una fervida acogida al representante de Su Santidad, Monseñor Cicognani.

El "tesoro" de la Virgen

Desde las Indias enviaban los palentinos ofrendas de amor y reverencia a la «Morenilla»

En prenda del amor que a su Patrona guardaban los palentinos, abundaban —con los exvotos— las donaciones que incensantemente hacian a la venerada imagen. Donaciones como los cálices y vinajeras que desde Sevilla envia Jerónimo de León o las piedras preciosas que mandan desde América.

La mayor parte de ellas se evaporaron con el tiempo, pero una idea somera de su valor y cantidad nos la da el inventario que a fines del siglo XVI hizo el Obispo D. Alvaro de Mendoza:

Poseia la Virgen en aquel entonces numerosos vestidos y tocas, mantos bordados de oro y plata de diversos colores, cuellos, mangas, mantillas, ropitas y muchas delanteras, unas de damasco y otras de terciopelo. «En esto, mucho y variado», rezan los libros de la Cofradía.

En plata y joyas figuraban: Dos coronas de oro, la una de Nuestra Señora y la otra del Niño, que pesan cerca de trece onzas; otra corona de plata de Ntra. Sra. labrada a lo romano, con seis serafines, de peso un marco y dos onzas; otra corona de plata del Niño Jesús; y otra más pequeña, del mismo, también de plata; otra corona de cristal, con una piedra verde, guarnecida de plata; trece piedras preciosas, guarnecidas en plata; un coral con dos gajos engastado en plata.

Contaba asimismo, entre sus bienes, una Cruz de cristal de alto dos tercias, guarnecida de plata dorada con su Calvario al pie de un San Jerónimo penitente y un Crucifijo de plata dorada; pesó la cruz con el cristal, plata y oro seis marcos y onza y media. Además, un cáliz dorado; otro de plata redondo; otro de plata blanca, tallado el pie; vinajeras de plata; un «Agnus Dei» de plata, de la una parte estampada la Verónica y por la otra un Ecce Homo; un Rosario de cuentas de cristal y de jaspe; otro de marfil; otros dos de ámbar; una Cruz de plata de la Encomienda de Alcántara; otra de la suerte; otra de madera guarnecida en plata sobredorada con dos gramos de aljófar; otros dos Rosarios, uno de azabache con imágenes y otro de ébano negro; una platina de azabache; un tablero de plata con figuras de Nuestra Señora en ambas partes.

El inventario consigna igualmente como propiedad de la Cofradia, un crecido número de casullas y ornamentos sagrados; tres altares, y en el principal, un Crucifijo muy devoto con las imágenes de Ntra. Sra. y San Juan, en el segundo, un retablo de Ntra. Señora y en el tercero, una de San Jerónimo. Agrega un ara de jaspe, colorado, guarnecida en nogal; otras cuatro aras con una que D. Diego de León trajo de Indias, de piedra negra; numerosos pares de corporales, donación de doña Juana Manrique, así como palias, sábanas de altar, mangas de diversos colores para Ntra. Sra., amitos, albas, manteles, paños, velos de cruz, faldones con cenefas de oro, amén de objetos copiosos de metal, candelabros, esquilas, lámparas, portapaces y aguamiles. Entre los de madera habia uno, que es de lamentar se haya perdido. Consistía en una tabla, donde se sentaba y ponían por escrito los milagros de Ntra. Sra. de la Calle, que —como es sabido— abundaron en aquellos tiempos.

De aquel desprendimiento en favor del mayor culto y honra de la Virgen, se ha hallado eco en la generosidad con que todos los palentinos han respondido para forjar la diadema con que hoy será coronada canónicamente por Reina y Señora de Palencia. Ricos y pobres, señores y menestrales —cada uno en la medida de sus fuerzas— ha aportado su óbolo, ha entregado la joya que guardaba en la arqueta de sus nostalgias y recuerdos familiares más íntimos —el anillo de boda, el collar o la pulsera legada por la madre—, para que hoy la luzca sobre su frente —como prenda de fe y de afecto— la que Dios instituyó como Madre de todas las Madres. Madre de la Divina Gracia, del Amor y de las Misericordias.

M.C.D.2022

Gala de oro, zafiros y rubíes sobre sus sienes

EMOCION DEL PRESENTIMIENTO

Clave del resurgimiento de la devoción a la Patrona, fué el entusiasmo del Dr. D. Francisco Javier Lauzurica y Torralba, Obispo hoy de Oviedo y antes de la Diócesis de San Antolín. A él le debe Palencia la reorganización de la Cofradía-Patronato de "La Morenilla", la proclamación de la Virgen de la Calle como Patrona de la Ciudad y de la Diócesis y la emoción inicial—con júbilo de presentimiento—de esta fiesta solemne que hoy, transidos de fervor, celebramos todos los palentinos, al magnificar a la Virgen como Reina y Señora de Palencia.

Y ASI TUVO LA VIRGEN SU CORONA

La primera idea surgió en tiempos de don Marcelo León

Cuatro párrocos y dos prelados, apóstoles de "La Morenilla"

La idea de la coronación surgió ya hace casi siete lustros. Acababa de hacerse cargo de la Parroquia de Nuestra Señora de la Calle el venerable sacerdote —más tarde monje trapense— Don Marcelo León. Corría el año 1918, el año final de la primera Gran Guerra, y el 29 de diciembre, con motivo de una Junta de presentación y saludo, a la que asistieron los Sres. Carbajo, Lomas, Larrén, Diez, Gómez y Gutiérrez, se lamentó don Marcelo «del poco amor entre los palentinos hacia sus Patronos, San Antolín y la Virgen de la Calle», estimando debía darse mayor impulso al culto de ésta para que, como en los siglos pretéritos, reinara en el corazón de los hijos de Palencia.

En aquella reunión se apuntó por vez primera el propósito de coronar a la Virgen: «una coronación sencilla, pero que resalte sobre las demás funciones religiosas, por solemnes que se hagan en nuestra Diócesis». La Cofradía sufrió un nuevo eclipse —en 1924 ya no celebra Juntas— y dejó de hablarse de la Coronación.

También pensó en ella el que fué gran párroco y apóstol de la devoción a la Patrona, Don Eugenio Mediavilla, que, cada vez que encontraba a algún alma doliente, abrumada por el dolor o en busca de algún consuelo, invariablemente la aconsejaba: «Pídaselo a la Virgen y Ella te escuchará, hijo mío».

Hubo de venir a regir la iglesia de la «Morenilla» un santo varón, que se llamó don Mariano Infante, a quien Dios llamó para Sí, cuando —al lado de D. Tomás— ejercía el Vicariato de la Diócesis de Cádiz. Tras coronar a la Virgen de Ronte en Osorno, en una ceremonia memorable en que intervino el Dr. Parrado y predicó el P. Colón, auxiliar del Cardenal Almaraz y Obispo de Huesca, restauró de nuevo el fervor por Nuestra Señora de la Calle y se esforzó denodadamente para que la que desde entonces fué «su Virgen» alcanzara el mismo honor que la de Ronte o la del Valle, a la que —por delegación del Sumo Pontífice— impuso la diadema de Reina y Señora de Saldaña el Príncipe de la Iglesia, que acaba de representar al Santo Padre en el Congreso Eucarístico, Mons. Tedeschini.

Reclamado por nuestro ilustre paisano, el Prelado de Cádiz-Ceuta, Dr. Gutiérrez, hubo don Mariano de abandonar Palencia, sin ver logrados sus anhelos. Pero Dios, que todo lo guía y dispone con mano providencial, hizo que su sucesor fuera precisamente un sacerdote, que con él había colaborado en la coronación de la Virgen de Ronte y que —una vez en Palencia— de él había de heredar la misma veneración y celo hacia la Virgen de la Calle, hasta el extremo de considerar para él, como el título más honroso, el de «capellán» de la Patrona de Palencia.

Lo demás ya es Historia sabida. La reunión de «fuerzas vivas» de la ciudad acordándose dirigirse a las autoridades eclesiásticas en súplica de la declaración oficial del Patronazgo de la Virgen. La acogida calurosa del entonces Obispo de la Diócesis, Dr. Lauzurica. La creación por éste del Patronato, la organización de los cultos solemnes, las Sabatinas.

Por muy lejos que se hallara, jamás faltó a ellas Don Javier. En cierta ocasión había tenido que marchar a Madrid para resolver diversos asuntos del Obispado y nada más comer, tomó el coche, haciendo al chófer esta sola indicación:

—Necesito, como sea, estar a las siete y media en punto en la puerta de la «Compañía». No quiero perder la Sabatina.

El Dr. Lauzurica —dando al proyecto de la coronación el calor que sabe infundir a todas sus cosas— invitó a los palentinos a participar en ella, como la mejor ofrenda que podía rendir a la Virgen, que S. S. acababa de refrendar como su Patrona. Por aquellos días era trasladado a la Sede ovetense.

El nuevo Pastor de almas de nuestra Diócesis, Dr. Souto Vizoso, en su amor a la Virgen, dió nuevo impulso a la devoción a Nuestra Señora de la Calle, bajo cuya protección puso las inolvidables Misiones Generales de 1951, al finalizar las cuales, anunció a Palencia la «buena nueva» de que —en nombre de todos los palentinos— iba a dirigir a Roma la petición oficial de la Coronación canónica. Corría el mes de mayo y apenas transcurridos treinta días, llegaba de la Santa Sede —dado en Roma a 22 de junio, y encabezado con el nombre del Cardenal Tedeschini—, el histórico Breve Pontificio decretando la anhelada Coronación. Jubilosamente la anunciaba el Dr. Souto Vizoso a los fieles, disponiendo las solemnidades con que hoy Palencia ha colmado un viejo y fervoroso anhelo, en una fiesta que difícilmente hallará parangón en nuestros fastos religiosos.

Catorce querubines de marfil orlan la Corona de la PATRONA DE PALENCIA

SU ESTILO ES EL GOTICO FLORIDO

"En ella he puesto todo mi entusiasmo de artista y toda mi fe de creyente", dice Maese Calvo

Pocas obras —en mi dilatada vida de orfebre y escultor— he realizado con la ilusión de la Corona de la Virgen de la Calle, Patrona de esta noble ciudad.

He puesto en ella todo mi entusiasmo de artista y toda mi fe de creyente y hoy, al verla concluída, me siento abrumado por el honor que me ha cabido, al ser mis manos las que han tejido la diadema de joyas y pedrería que ha de cubrir la sagrada cabeza de la Patrona de Palencia. Honor que acrece, siendo ella como palentina, una Virgen castellana, y que hoy enorgullece a un artista, cuyo máximo timbre de gloria es ser también castellano.

¿Cómo realicé mi trabajo? Me lo confiaron el Prelado, Dr. Souto Vizoso y la Cofradía-Patronato de Nuestra Señora de la Calle. Para prepararlo, se me dió la más amplia libertad. Unicamente se me exigía la adecuación de estilo al de la efigie, tratando de buscar la mayor prestancia estética.

La imagen exigía el gótico florido. Y éste es el que adopté. Y a él atemperé en la concepción y en el desarrollo, lo mismo la aureola, que habría de respaldar a la Virgen, como las dos coronas de Ntra. Señora y su Divino Hijo.

Aquí están las tres piezas. Palencia las ha contemplado —al ser expuestas en los escaparates del señor Polo— y hoy las verá de nuevo, al ser impuestas por el Excelentísimo y Rvdmo. Sr. Nuncio de Su Santidad, en la ceremonia de la Coronación.

Lo que son y lo que representan y hasta el mismo modo de hacer del orfebre, se trasparentan en una sola mirada. No hace falta ser especialistas para comprender su técnica. Quizá algún detalle es lo que quepa aclarar.

De las tres partes que ha comprendido mi tarea —las dos coronas y la aureola— la primera, es decir, la corona de la Virgen, está repujada y cincelada en oro de 18 quilates, y la forma un aro inferior decorado con ocho florones, en cuyos centros van colocados brillantes de la mejor calidad. Encima de este aro van otros ocho gajos con flores cardinas y trepadoras. En los centros, brillantes, y, a los lados, dos rubíes pequeños. El pabellón está compuesto de ocho gajos en forma de hojas de cardo, partiendo los tallos de los florones, matándose en el centro, sobre el cual está representado el mundo y la cruz con cuatro brillantes.

La corona del Niño Jesús está realizada de la misma forma, alternando en el aro esmeraldas y rubíes. Los florones llevan perlitas.

La aureola está trabajada en plata de 900 m/s. y su forma general es la de una estrella de nervaturas de bóveda. Como ya he indicado, su estilo es ojival florido, es decir, burgalés. Para su ejecución, me inspiré en la iglesia de San Gil, de Burgos. Se compone de quince gajos unidos entre sí por medio de remaches y tornillos. Su trazado es de arabescos, y, entre ellos, llenando los huecos o vanos, se hallan acopladas hojas de cardo de distintas formas, portando trepadoras y florones de remate, en cuyo centro, y en la pieza llamada muñón, tiene 15 zafiros blancos. Entre estos florones he intercalado 14 querubines de marfil, con un brillante cada uno por collarín. En la primera unión, figuran 15 rubíes sujetos a una flor romboidal; en la segunda, y en flores iguales, 15 zafiros azules, y, así sucesivamente, rosas de Francia y esmeraldas. En el aro central, 29 piedras entre zafiros blancos y rubíes. En total, componen la aureola más de 900 piezas, y las soldaduras limpias, sin repasar, pasan de 450.

En la parte central he colocado el escudo de Palencia tallado en marfil, completándolo un baño de oro al chapado y la plata en su color, platinada al platino.

La aureola irá colocada sobre un soporte colocado detrás de la imagen.

Su peso aproximado es de tres kilogramos y el de las coronas de oro de 320 gramos.

La peana irá también recubierta de plata y pedrería.

Finalmente he de hacer constar que con esta obra —realizada en setenta días con tanta ilusión por mí y por mis hijos Saturnino y Rafael— hemos querido rendir un homenaje de veneración a Nuestra Señora de la Calle y de cordial cortesía y hermandad al pueblo palentino, fieles a nuestro lema: "Por la Fe, por el Arte y por Castilla".

MAESE CALVO

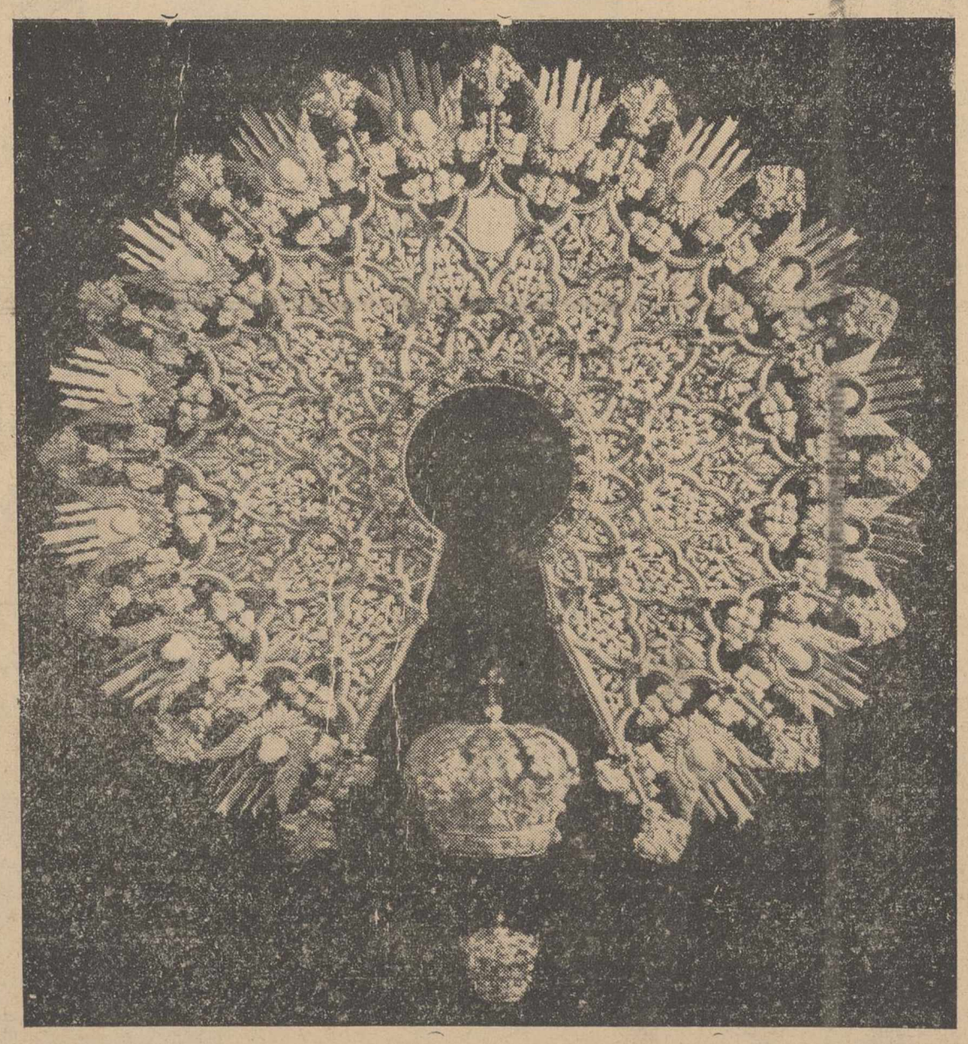

LAS TRES MAGNIFICAS PIEZAS —DOS CORONAS Y UNA AUREOLA— OBRA DE MAESE CALVO, QUE SERAN HOY IMPUESTAS SOLEMNEMENTE, A LA PATRONA DE PALENCIA, EN LA CEREMONIA DE CORONACION

PLEGARIA

Por Félix BUISAN CITORES

Es el amor, Señora, quien reclina
sobre tu Luz, la luz de esta corona.
Es la rosa que el hombre te abandona,
para temblar contigo en sed divina.

Puede el odio tejer, espina a espina,
coronas que en su sangre Dios perdona.
Mas hoy, Virgen Candelas, sólo entona
salmos de amor la boca peregrina.

Dos frutos desiguales crece el hombre
del huerto de la paz y del pecado:
Odio y amor en haz; espina y rosa.

Hoy es amor que, con tu mismo nombre,
la gente de la calle te ha llevado.
¡Seca el odio, si queda, generosa!

Palencia, Junio de 1952.

JUBILO DEL LOGRO

Antañona la veneración de Palencia hacia su Virgen, ansiaba una coyuntura —como la de hoy—para proclamar públicamente su Realeza. Recogiendo el plebiscito de los siglos, el Dr. D. José Souto Vizoso—actual Pastor de la sede palentina—ha sabido encauzar tales anhelos y hacerlos florecer en la eclosión rutilante de gozos, que—como un milagro de Dios—nos trae, llevanada entre rosas, esta primavera. El Dr. Souto Vizoso instituyó a "La Morenilla" Capitana de las Misiones, en una fecha inolvidable de la fe y ahora nos la entrega, en otra efemérides histórica, aureolada con la diadema que tejió el oro y los rubíes de un amor cálido e inmarcesible.

DOCUMENTO HISTORICO

EL "BREVE PONTIFICIO" DE LA CORONACION

Federico Tedeschini, Presbítero Cardenal de la Santa Iglesia Romana, del título de Santa María de la Victoria, Arcipreste de la SS. Patriarcal Basílica del Príncipe de los Apóstoles, en Roma, y Prefecto de la Sagrada Congregación de la Rvda. Fábrica,

Al Excmo. y Rvdmo. Sr. D. José Souto Vizoso, Obispo de Palencia, Salud:

Por tus expresivas letras, recientemente llegadas a nuestro Cabildo Vaticano, Nos hemos enterado con gran placer de que, hace ya bastantes siglos, es venerada con grande y filial devoción en esa ciudad de Palencia, primero en una antigua capilla junto a la calle y después en la espaciosa iglesia parroquial de su título, una sagrada imagen de la Santísima Virgen de las Candelas, vulgarmente conocida con el nombre «de la Calle», a quien con fervientes súplicas invocaron como a Madre universal, durante más de cuatro siglos, especialmente en las adversidades de la vida, los Cabildos Catedral y Municipal, el Clero así secular como regular, las Cofradías y la totalidad del pueblo cristiano, y que recientemente ha sido constituida y declarada Patrona Principal de toda la ciudad de Palencia, por Su Santidad el Papa Pío XII, felizmente reinante, NUESTRA SEÑORA DE LA CALLE.

Y teniendo en cuenta el extraordinario culto con que todos los fieles vienen honrando este Efigie de la Madre de Dios, por los milagros obrados, y el unánime deseo tuyo, del Clero y de todo el pueblo de ceñir con corona de oro la cabeza de esta imagen de la Sma. Virgen de la Calle, que ha sido proclamada Reina de las Misiones ahí hace poco celebradas, con el fin de que se extienda más y más su devoción en todos y cada uno de los pueblos de la Diócesis, Nos, que gozamos del privilegio de autorizar la coronación canónica de las imágenes insignes, accediendo gustosos a los expresados deseos tuyos y de los fieles, en sesión verificada en la sala del Cabildo el día 17 de junio del corriente año, por acuerdo unánime hemos decretado y mandado que esta venerada imagen de la Stma. Virgen María, con el título de «Nuestra Señora de la Calle», pueda ser solemnemente coronada.

Nos congratulamos en conferirte, Excmo. Prelado, por medio de las presentes letras, el encargo de realizar esta Coronación, bien sea por ti mismo, o, si lo prefieres, por otro Reverendísimo Sr. Obispo.

Dado en Roma en la Ciudad del Vaticano, el 22 de junio del año XIII del Pontificado de Nuestro Señor el Papa Pío XII y del Señor 1951. Can. FERNANDO PROSPERINI, Secretario. JOSE CALDERARI, Canciller.

HIMNO

a la Coronación de la Virgen «DE LA CALLE»

CORO

Hoy Palencia, transida de gozo,
a tus pies ha venido, Señora,
y por Reina te aclama y te implora,
celebrando tu Coronación.

ESTROFAS

Como el oro y las piedras preciosas,
engarzadas, coronan tus sienes,
así, Madre, los hijos que tienes
vivirán junto a tu corazón.

La Montaña y la Tierra de Campos
se han unido cantando tu gloria,
en un día que pasa a la Historia
como un día de triunfo y de amor.

A su paso el Carrión y el Pisuerga
mensajeros de nuestra grandeza,
cantarán a otras gentes proezas
de esta tierra de ensueño y de paz.

M.C.D.2022

DICEN LOS PRELADOS

EL OBISPO DE PALENCIA

La coronación de nuestra Patrona significa el acatamiento gozoso de la Soberanía que la Santísima Trinidad le otorgó en el Cielo y la voluntaria y obsequiosa decisión de conformar nuestros criterios y costumbres con las normas y virtudes que hicieran a María «bendita entre todas las mujeres» y que la llamen «bienaventurada» todas las generaciones.

Sean tales, en este día y siempre, nuestros fervorosos sentimientos y digámosle de corazón: «Dominare nostri Tu et Filius tuus; sed de verdad nuestra Señora con tu Hijo bendito» (Jud 8,22)

† José, Obispo de Palencia

8 junio 1952.

La Coronación de nuestra Patrona significa el acatamiento gozoso de la Soberanía *que la Santísima Trinidad le otorgó en el Cielo y la voluntaria y obsequiosa decisión de conformar nuestros criterios y costumbres con las normas y virtudes que hicieran a María* «bendita entre todas las mujeres» *y que la llamen* «bienaventurada» *todas las generaciones.*

Sean tales, en este día y siempre, nuestros fervorosos sentimientos y digámosle de corazón: «Dominare nostri Tu et Filius tuus; sed de verdad nuestra Señora *con tu Hijo bendito». (Jud. 8, 22).*

8 junio 1952.

✠ JOSE, Obispo de Palencia

EL OBISPO DE BARBASTRO

La coronación canónica de Nuestra Señora de la Calle es el símbolo y la expresión gráfica de los fervores marianos de nuestra hidalga y equilibrada tierra palentina. Ruego con toda mi alma a nuestra celestial Patrona que vuelva siempre con amor sus ojos misericordiosos a todos sus hijos de la Diócesis de Palencia, para que conserve y aumente la espiritualidad cristiana y española

8 junio 1952 † Pedro, Obispo de Barbastro

La coronación canónica de Nuestra Señora de la Calle es el símbolo y la expresión gráfica de los fervores marianos de nuestra hidalga y equilibrada tierra palentina. Ruego con toda mi alma a nuestra celestial Patrona que vuelva siempre con amor sus ojos misericordiosos a todos sus hijos de la Diócesis de Palencia, para que conserve y aumente la espiritualidad cristiana y española.

8 junio 1952.

✠ PEDRO, Obispo de Barbastro

EL OBISPO DE CADIZ-CEUTA

Me piden unas líneas para "El Diario Palentino" Gustoso las escribo.

En ellas quisiera expresar la gratísima impresión recibida en estos días, al contemplar, tras prolongada ausencia, los extraordinarios progresos, de todo orden, llevados a cabo en estos últimos años, en la ciudad de Palencia.

Hago votos, los más fervientes, porque esas mejoras, que por doquier se palpan, sigan en constante aumento, especialmente las del orden religioso y moral, tan destacadas en estas fiestas preliminares de la coronación de la Virgen de la Calle en que Palencia entera se viste de gala y llena de regocijo para obsequiar a su celestial Patrona.

Que Ella corone todos estos esfuerzos con el más lisonjero de los éxitos.

Palencia, 5 de junio de 1952.

† El Obispo de Cádiz-Ceuta

Me piden unas líneas para EL DIARIO PALENTINO-EL DIA DE PALENCIA. Gustoso las escribo.

En ellas quisiera expresar la gratísima impresión recibida en estos días, al contemplar, tras prolongada ausencia, los extraordinarios progresos, de todo orden, llevados a cabo en estos últimos años, en la ciudad de Palencia.

Hago votos, los más fervientes, por que esas mejoras, que por doquier se palpan, sigan en constante aumento, especialmente las del orden religioso y moral, tan destacadas en estas fiestas preliminares de la Coronación de la Virgen de la Calle en que Palencia entera se viste de gala y llena de regocijo para obsequiar a su celestial Patrona.

Que Ella corone todos estos esfuerzos con el más lisonjero de los éxitos.

Palencia, 5 de junio de 1952.

✠ TOMAS, Obispo de Cádiz-Ceuta

A Ntra. Sra. de la Calle EN SU CORONACION

Que fuese este canto
Serranilla fresca,
Quisiera, al cantarte
El cantor, que fuera.

¡Dame lira mia,
Al vibrar, cadencias,
Présteme la alondra
Trinos de su lengua,
Flauteos el mirlo,
Arpegios la endecha
Del ave que canta
Su amor en saetas
Que clava en el cielo
Que es noche y estrella,
Que estrellas y cielo
Y arpegios y lengua
Y trinos y lira
Y musa y cadencias,
Sean sólo tuyos,
Patrona, Morena,
Reina de los Cielos
Novia de Palencia.

¡Madre qué preciosa
Es la tu leyenda!

Virgen de la Calle
De un horno salieras
A calentar almas,
Con la donosura
Conque tu calientas;

Dame la frescura
Que tu gracia encierra,
Dame los calores
De los que tu besas:
Tu amor y tu gracia
Dan fuego y refrescan.

¡Lirio de los valles
Del campo azucena,
De Jericó rosa
Y del nardo esencia!

Mirenme tus ojos,
Téngame tu diestra,
Siendo lazarillo,
Ya que en la vereda
He menester guia
Por seguir tus huellas.

¡Mirennos tus ojos
Que guían y alientan,
Ténnos de tu mano
Coronada Reina!

Y sea lucero
Que guia en la senda
El amor que guarda
Tu corona nueva,
Resplandor en oro,
Destellos en piedras,
El corazón y alma
De los que te ofrendan
Su amor y sentires
Y su vida entera...
Esta es la corona
Que te da Palencia.

Miguel de VIGURI BEDOYA

TODOS LOS PALENTINOS EN TORNO A SU VIRGEN

Por don FELIX NUÑEZ

(Capellán de Ntra. Sra. de la Calle)

Un honor y un deber nos obliga a asociarnos —siquiera sea con estas pobres palabras— al Coro de alabanzas, que nuestra ciudad, con gran parte de su devotísima Obispado, va a entonar en el día mil veces feliz y mil veces glorioso de la Coronación Canónica de Ntra Señora de la Calle.

Es un deber gratísimo y hon honor muy alto, contribuir al cumplimiento de la profecía de la misma Celestial Señora: «Todas las generaciones me llamarán bienaventurada». Todas las generaciones y todos los pueblos.

Consignemos un hecho altamente emotivo y consolador. Una cariñosa invitación de nuestro Excmo. Prelado ha bastado para que el fervor y entusiasmo por la Patrona de nuestra capital, haya prendido en todas las villas y aldeas palentinas con tal fuerza, que —romeros de todos los caminos— llegan hoy con sus imágenes más veneradas, para formar con ellos el Cortejo de Honor de nuestra Reina y Señora. Es una prueba fehaciente, palpable, más de la verdad consignada por Santa Teresa en el «Libro de sus Fundaciones» acerca de la devoción a Nuestra Señora de la Calle: «En toda la comarca —escribía la Santa— es grande el amor que se la tiene y la gente que acude allí (a su Santuario)».

Testimonio público y solemne de una veneración que hoy ha reverdecido, en este jubileo solemne de exaltación mariana, en el que el labriego, el menestral, el hombre de estudio, el camerciante, el noble y el humilde, todos cuantos han nacido o viven en esta tierra bendita de Palencia, se han congregado —en una asamblea inolvidable— para magnificar a la que desde hoy será su Reina y Señora.

GOZOS DE UN OCHO DE JUNIO

Por Eusterio BUEY ALARIO

Gozos de un ocho de Junio
plantan claveles festeros
por las calles palentinas,
en sonrisas y conciertos
de campanitas de plata
que van convidando a rezos...

Un dia, se salpicaron
de verde, con sol de enero,
las llanuras, perfilando
cosechas en nacimiento.
Abril repartió amapolas
para escardas en requiebros,
y alfombrado en margaritas;
camino entre trigos nuevos;
portando amores de aldea,
han venido los cortejos
con sus Vírgenes chiquitas,
faros del remar labriego...

En una carroza de albas
que labraron los luceros,
ya sale Nuestra Señora
de la Calle; desde el Cielo
los ángeles la retratan
en sus ojillos risueños...

La Virgen va caminando
por caminitos de versos,
que alfombraron los poetas
con rosas de romancero.

Ceñida con banda de oro,
la mañana trenza flecos
en el Parque, y al gigante
balcón del Puente de Hierro,
se van asomando huertas
vestidas de verde nuevo
para enamorar al río
que está rezando y pidiendo...

Los instantes se han parado
y un manantial de silencios
riega en el Parque florido
cien mil rosales de rezos...

.....

¡Entre el arrullo sublime
de palomas y de pétalos,
ya muestra la «Morenilla»
corona de oro de un Reino
de Eternidad, para todos
los palentinos, que en rezos
la imploramos como Madre
que nos recita su verso,
desde una carroza de albas
que labraron los luceros!...

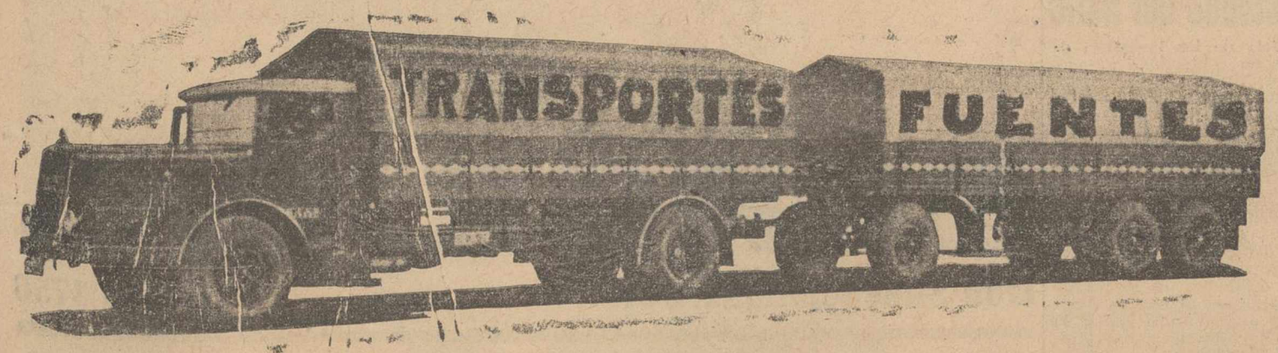

ANGEL FUENTES GUERRA

CAMIONES M·A·N de 4 a 10 toneladas

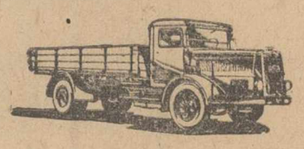

Avenida del General Goded, 3 y 5
Teléfono 1522
PALENCIA

Automóviles "Citroen"
Tractores Remolques LANZ
Bicicletas Del Paso
Neumáticos Michelín - Firestone
Pirelli - Continental y Galindo

Lubrificantes Shell - Vacuum - Atlantic - Esso
RECAMBIOS - ACCESORIOS

FELIX DEL PASO

Teléfonos 2019 - 1916 PALENCIA

M.C.D.2022

"AVE MARIA"
DE LA VIRGEN CORONADA

por Antonio ALAMO SALAZAR

Con filial y admirado entusiasmo, a Santa María de La Calle, en su Coronación.

DIOS TE SALVE, MARIA...

Las torres de Palencia
—verticales y blancas, igual que una plegaria—
han bruñido sus bronces con mariana impaciencia,
para que se despierte su piedra milenaria...,

para que se despierte su vieja fe, su historia,
y la fibra inflexible de su limpia hidalguía...,
para que se arrodille la estela de su gloria
con gozo incontenido: ¡...Dios te salve, María...!

...LLENA ERES DE GRACIA, mucho más que la estrella,
mucho más que la alondra, mucho más que el clavel;
Palencia quiere darte su sonrisa, y con ella
sus coronas doradas, sus coronas de miel;

oro y mieles que fluyen de invisible colmena,
frente a la adusta piedra, junto a la airosa acacia,
para hacer Soberana a una Virgen morena...:
¡Dios te salve, María, llena eres de gracia...!

...EL SEÑOR ES CONTIGO, en las horas triunfales
y en las horas amargas y en las horas dolientes,
pero ahora, en que el oro pincela los trigales,
más que nunca le llevas, más que nunca le sientes,

porque ésta es la hora tuya, y si acude la Historia
con Alonso y Manrique, con Sancho y Cid Rodrigo
—por darte noble guardia de palentina gloria—,
más que nunca, Señora, el Señor es contigo.

...Y BENDITA TU ERES; lo adivina el espacio
en que el aire se peina con la voz de metal
de cien campanas locas del mariano palacio
que es Palencia hecho rezo, vítor, gaita y timbal;
y lo dice la hiedra secular de Castilla,
afincada en la piedra de almena y espadaña:
—¡Bendita, por Palencia, la Virgen «Morenilla»,
alondra, brisa y nardo de este predio de España...!

...Escogida ENTRE TODAS LAS MUJERES, tu estela
de ejemplar feminismo, supo aquí hacerse velo
para novia en Ximena, y madre en Berenguela,
bajo el palio asombrado de este trozo de cielo;

no sé qué pedernales rozó Nuestra Señora,
para incendiar Palencia con femeninas llamas,
pues la ciudad, con nombre de doncella se dora
y hasta sus blancas torres tienen parte de damas.

...Y BENDITO ES EL FRUTO DE TU VIENTRE, Señora
de la rosa y la luna, del sol y la campana...,
Palencia ha presentido este instante, esta hora,
para darte corona de Madre y Soberana.

¡Dios te salve...!, Pastora del otero y del valle...,
todo suelo es damascos, todo cielo es tisús...
bendita Tú, María, mi VIRGEN DE LA CALLE,
y bendito es el fruto de tu vientre: ¡JESUS...!

... ...

SANTA MARIA, Virgen de la Calle,
se ha desatado un júbilo en Palencia...,
y la carne ancestral de sus blasones
estremecida de emociones tiembla.

Santa María de la Candelaria,
yo no sé lo que tienen tus candelas,
que en este ocho de Junio rutilante,
toda nuestra ciudad es una hoguera.

Santa María de la «Compañía»,
tanto fervor palpita en nuestra tierra,
que hasta el Carrión estrena su «rosario»,
y entre Otero y Sotillo es todo Iglesia.

Santa María, Virgen coronada,
nuestra ciudad junto a tu triunfo reza...,
todo su aroma es una cruz de incienso
y son cirios muy blancos sus veletas.

Santa María, VIRGEN DE LA CALLE,
Madre y Señora, Conductora y Reina,
si Palencia te ha dado su corona,
proyecta su reflejo en tu Palencia:
¡...Palencia, por María coronada...,
María, por Palencia...!, que ASI SEA.

LAUS DEO

Palencia, 8 de Junio de 1952.

18

FABRICA DE MOSAICOS Y YESOS

Baños, Lavabos, Inodoros, Bidés, Duchas, Urinarios, Fregaderas, Bañaseos, Accesorios sanitarios

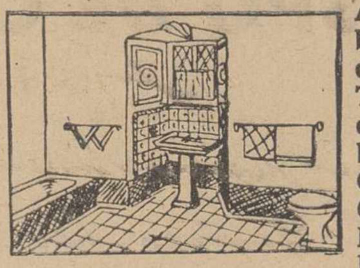

Azulejos, blancos y de color, Tuberías, de gres y fibrocemento, Cañizos, Granito, Escayola, Baldosines

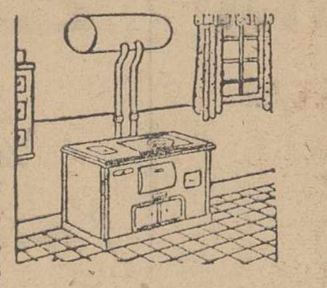

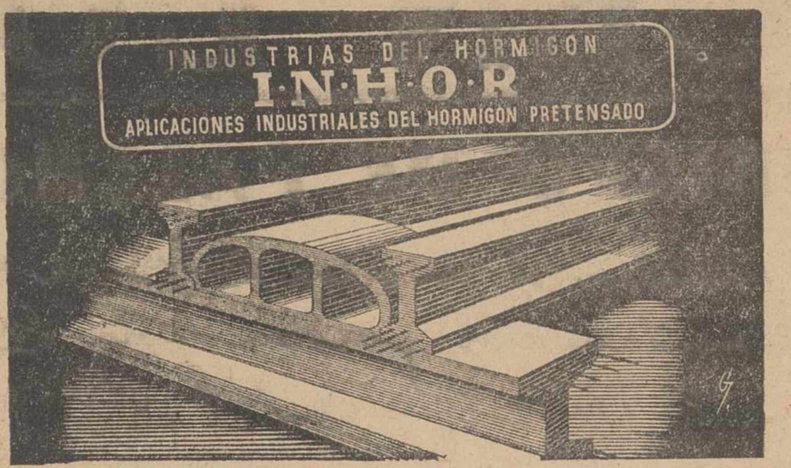

Venta exclusiva para Palencia y provincia

M. Pastor Martínez

Fábrica de Mosaicos hidráulicos y Yesos
Almacén de materiales de construcción
Cuartos de Baño ROCA, Arsani, etcétera
Modesto Lafuente, 20 — Teléfono, 2229
PALENCIA

¡¡INDUSTRIALES!! AGRICULTORES!!

Tendréis el motor y la bomba que necesitáis si compráis en

SURGE, S. L.

Presencia de ilustres personalidades en los actos de la coronación

Además de las eminentes jerarquías eclesiásticas que tomaron parte en estos días en el solemnísimo Triduo de la S. I. Catedral, han hecho acto de presencia en nuestra ciudad ilustres y relevantes personalidades vinculadas por estrechísimos lazos de afecto con Palencia.

El Conde de Vallellano, Ministro de Obras Públicas, llegó anoche, acompañado del subsecretario del Departamento, señor Rivero de Aguilar.

También vinieron anoche el presidente de la Diputación Provincial de Madrid, alma de la «Casa de Palencia» en la capital de España, señor Marqués de la Valdavia y el Magnífico Rector de la Universidad de Valladolid, don Emilio Díaz-Caneja.

Hoy se espera la llegada de otras ilustres Jerarquías Nacionales.

El Excmo. Sr. Obispo de Oviedo descansa en la casa solariega de don José Andrés de Castro Arias, en Guaza, desde cuya villa se trasladará hoy a primera hora a Palencia.

¡INDUSTRIAL!
¡AGRICULTOR!
Vuestros problemas de abastecimiento de aguas y riego os lo resolvera
SURGE, S. L.

Obtendrás el mejor rendimiento con tus bombas y motores si los compras en
SURGE, S.L.

SURGE, S.L.
te suministrará la bomba
y el motor más adecuado
para tus necesidades

LANERIA SEDERIA PAÑERIA

Casa RIDRUEJO
FERNANDEZ Y SANZ, (S. en C.)

Plaza General Franco. 2
Teléfono 22
Saldaña

Mayor, núm. 79
Teléfono, 2222
Palencia

UNA NOTA EMOTIVA

Los ancianos del Asilo

La presencia de las imágenes de la provincia ha contribuído a magnetizar los espíritus de tantos y tantos hijos de nuestros pueblos presentes o ausentes de su «patria chica», en esta efusión de fe y devoción mariana, que entraña la Coronación de Nuestra Señora de la Calle.

Una nota emotiva la han dado varios ancianitos acogidos en el Asilo de Palencia en cuyo nombre nos ha visitado uno de ellos, descendiente de la villa de los «pellejeros», para rogarnos recojamos en nuestras columnas las siguientes líneas, palpitantes de nostalgia y amor a su tierra natal y su afecto indeleble a la Virgen que hoy formará en el cortejo de «La Morenilla»:

«Los ancianos de este Asilo de Palencia descendientes de Villarramiel, saludan con toda reverencia a su Patrona, Virgen de las Angustias, que por segunda vez honrará a esta capital, con motivo de la Coronación de la Virgen de la Calle, a la que también profesamos gran devoción.

¡Virgen de las Angustias! Aunque ausentes de Tí, siempre Te tenemos presente en nuestros rezos y cánticos en este Asilo de Palencia, hasta que Dios nos lleve a la eternidad. Miguel Fernández».

PRECIO?...

Nuestros motores y nuestras bombas son los mejores

SURGE, S.L.

Don Sancho, número 5. Teléfono 1756

Papelería y Librería
I. G. DIARIO-DIA
Siempre lo más moderno y lo más selecto

M.C.D.2022

SALUDO A PALENCIA

del Nuncio de Su Santidad Monseñor Cicognani

El Señor Nuncio de Su Santidad, Monseñor Cicognani, desde Radio Palencia ha dirigido el saludo siguiente:

"Deseo expresar mi más cordial agradecimiento a todas las Autoridades y al católico pueblo de Palencia por el grandioso y entusiasta recibimiento que me habéis dispensado en la mañana de ayer. Yo bien sé que estas calurosas manifestaciones de fe, de amor y de entusiasmo van dirigidas, no a mi persona, sino al Nuncio Apostólico, esto es, al Representante de Su Santidad, y ellas han sido como el símbolo y la expresión de vuestra piedad filial y de vuestra adhesión fervorosa e inquebrantable a Su Santidad el Papa Pío XII, Vicario de Cristo en la Tierra.

Os agradezco viva y cordialmente vuestras atenciones y os doy la seguridad de que me complaceré en retransmitir al Santo Padre estas demostraciones de cariño y de veneración del Prelado, del Clero, de las Autoridades y del pueblo palentino a la Augusta Persona del Romano Pontífice.

Este fervor mariano que flota en vuestra ciudad, con motivo de la Coronación de vuestra Patrona, surge de la fuente plurisecular de la devoción de España y de los españoles a la que es Madre de Dios y Madre de los hombres, María Inmaculada. Esta devoción mariana es un signo luminoso de la espiritualidad del alma católica del

MONS. CICOGNANI

pueblo español, que en la semana pasada, durante el XXXV Congreso Eucarístico Internacional de Barcelona, concentró y polarizó las miradas y los anhelos pacificadores de todo el mundo católico en la Hostia Santa, centro de toda la vida cristiana. Prolongación del espíritu de fe, de amor y de unidad, que brilló con dimensiones internacionales en Barcelona. es esta devoción mariana que el pueblo y la Diócesis entera de Palencia está demostrando en los actos organizados para coronar a la Santísima Virgen de la Calle.

Tal es el sentido más profundo de la Coronación canónica de vuestra excelsa Patrona, cuyas repercusiones en el orden de la santificación de las almas han de ejercer tanta influencia en toda la Diócesis de San Antolín.

Todo el cortejo de las imágenes más veneradas en los pueblos de este Obispado, a su paso por los caminos de vuestra tierra y por las calles de vuestra ciudad, despertará y avivará llamaradas de oraciones y de entusiasmos que. serán un homenaje agradabilísimo a los ojos de Dios y de su Madre bendita la Santísima Virgen.

Con la expresión de mi más profunda gratitud, bendigo cordialmente a todos los moradores de esta ciudad, y a todos los fieles de la Diócesis palentina. Que esta bendición venga a reavivar más aún vuestra filial devoción a Ntra. Señora de la Calle, a su Divino Hijo Cristo Jesús y a su Vicario en la Tierra el Santo Padre. Tales son mis deseos y el sentido de mi salutación para todos y cada uno de los hijos de esta noble y católica tierra palentina".

Artífice de la corona

MAESE CALVO

Ilustre orfebre burgalés que ha construído las magníficas coronas y aureola de la Virgen de la Calle

SANTA TERESA

ó ante la "Virgencita pequeña"

He aquí a la divina andariega, Santa Teres de Jesús, paloma castellana que anidara en tantos palomarcitos, y que un buen día vino a Palencia para fundar otro nuevo y fragante en la calle de San Bernardo. Fué tan bien recibida y estimada que élla no tiene palabras para decirlo en su libro de las Fundaciones: «Qué buena es aquella gente, y qué noble, si no la he visto en mi vida». Y cómo oraba ante la imagen de la «Virgencita pequeña» de Ntra. Sra. de la Calle, junto a cuya ermita vió realizados los ardientes deseos de su nueva Casa de Oración, carmelitana... Al derribarse el convento de las Bernardas, para erigir el nuevo Colegio de La Salle, aún existía una blanca y pequeña celda, de piso de adobe, en que moró durante sus estancias en la ciudad. Tenía el suave perfume de la tradición carmelitana...

PAREDES DE NAVA por Santa María

Por el Rvdo. D. Tomás Teresa León

(Cronista Oficial de Paredes de Nava, Correspondiente de la A. P. Mariana)

Como preciosa perla que adorne la corona de la Reina y Señora, Nuestra Señora de la Calle, en el día de su solemne coronación y formando en el cortejo de Vírgenes palentinas que hagan la corte a la Reina, paseará por las calles palentinas, la Virgen paredeña, Nuestra Señora de Carejas, como símbolo vivo de la devoción mariana de un pueblo que teje el variado cañamazo de su historia bajo la sombra acogedora de ambas parroquias titulares de *Santa María* y que en su Virgen de Carejas encuentra el regajo maternal. Largo histórial mariano podía presentar a mis queridos paisanos. Me limitaré a citar algunas referencias recogidas a través del estudio de la villa.

La villa de Paredes nace a la sombra de una pequeñita iglesia románica de Santa María, al publicarse en ella las Cartas Pueblas y Forales, el año 1128, por Alfonso el Emperador. Después de largas investigaciones que no hacen al caso citar, he podido llegar a la certeza de haber sido titular de Santa María, la que hoy lo es de Santa Eulalia.

Desde tiempo inmemorial se celebraba en Paredes un auto de los Reyes Magos (recogido y publicado por mí en el Consejo Superior de Investigaciones Científicas), que termina con la defensa que hace un cristiano contra un moro, de la Virginidad de María.

En pleno siglo XVII, un clérigo paredeño funda un convento de Brígidas que pone bajo la advocación de la Purísima Concepción.

Y nuestros artistas dejaron escrita en el imborrable testimonio de su arte, brillante página de fervor mariano. Alonso Berruguete—antes de dejar el pincel para tomar la gubia—nos deja una huella de sus escasas posibilidades pictóricas en un retablo dedicado a la Virgen, llamado hoy de Santa Lucía, llamado por un crítico: «*ensayo prematuro de su juventud*". Y el gran pintor de Castilla, Pedro Berruguete, nos deja en el Retablo Mayor de Santa Eulalia y en un arte insuperable, un monumento sublime de la genealogía y vida de María

Alonso Berruguete—el más genial de los escultores—deja como emotiva ofrenda a su parroquia, el tesoro de una Virgen rubia con su Niño

Y al hablar del arte mariano en Paredes, tengo que citar las románicas Vírgenes de la Paz y de Contomenudo, esta última muy milagrosa, y otras varias imágenes góticas, renacentistas o barrocas. Como dato asuncionista citaré la Bula de Gregorio XIII (1579), declarando privilegiado el altar de Santa María de Agosto, de la Parroquia de Santa Eulalia, de Paredes.

A través de las ordenanzas municipales aparece el fervor de un pueblo en las fiestas de Nuestra Señora de Agosto mediado: se regulan los festejos, se obliga al Concejo a proporcionar cuatro toros para fiestas y se libran las cantidades requeridas al caso, y al igual que el día del Corpus, se celebrarán *danzas y juegos* ante la imagen de la Virgen.

En el campo del folklore puede recogerse un interesante, variado y florido ramillete de leyendas, tradiciones y romances marianos. En las páginas de este periódico publiqué una selección de estos romances. Todo este fervor mariano paredeño ha crecido a la vera de la Patrona, Nuestra Señora de Carejas, venerada desde tiempo inmemorial. Junto al trono de la madre la historia y la leyenda, tejen un dosel de gloria. Sus orígenes se remontan a los tiempos de *moros y cristianos*. Su ermita era iglesia de un poblado desaparecido. El pueblo de Paredes acude a su Virgen con el mismo amor que a la Madre.

Hay una leyenda refrendada por la toponimia y la reliquia de unas esposas: es *la leyenda del cautivo*. El campamento cristiano acampaba en un altozano. Frente a él, los moros se preparaban para el asalto. Entre ambos fuegos existía una humilde ermita.

En la refriega cae prisionero un soldado cristiano, que es sometido a torturas.

Una mujer, su madre, todos los días al rayar el día, atraviesa el campo para ir a postrarse ante la Virgen de aquella ermita, la Virgen de Carejas. Su hijo es milagrosamente librado y deja como recuerdo las esposas que le habían aprisionado. Aún cuelgan de los muros.

Una senda que atraviesa el campo de Paredes, lleva el nombre del *cautivo*, indicando la ruta seguida por la madre del soldado en dirección a la ermita. Bien podemos afirmar que Paredes de Nava tiene en su brillante historia, una elocuente página de fervor mariano.

DUEÑAS MARIANA

Por Gerardo LOZANO

La importantísima historia de esta antigua villa palentina está cargada de datos relacionados con la devoción y sometimiento constantes de sus habitantes a la Santísima Virgen María.

Así nos lo dicen las ordenanzas de los siglos XVI y XVII al disponer en sus artículos 11 y 4 «que el Alcalde Mayor e regidores e procuradores, mayordomo y escribano se junten en la casa disputada, si la obiere, e si no donde lo tengan por costumbre, el sábado, día del reximiento, después de salidos de la Misa de Nuestra Señora».

Nos lo dicen también, las siguientes invocaciones que se hacían constar:

AL ABRIR LOS LIBROS DE ACTAS

«En el nombre de Dios y de la Virgen Santísima, su Bendita Madre, se comienza el libro de acuerdos hechos por esta Villa de Dueñas en el año de...»

AL CONSTITUIRSE CADA CORPORACION

«Para que Nuestro Señor sea servido de darles todo el acietro en lo que así se ofreciere, señalaban por su protectora y abogada a Nuestra Señora, la Virgen María, devaxo de cuyo auxilio protestaban vivir y guardar su pura y limpia Concepción, según tiene acostumbrado de hacer esta Villa y devaxo del mismo Patronato de Nuestra Señora de la O y demás Santos y Santas de la Corte del Zielo»

La dedicación de la Iglesia Parroquial, llamada siempre de Santa María, a la Asunción de Nuestra Señora, la de las Madres Teresianas a la Encarnación de la Virgen, la de la Comunidad Cisterciense de San Isidro a Nuestra Señora de los Angeles, la Ermita de la Virgen de la O, o de Onecha, la de los Remedios, sobre el único resto de muralla que queda, las desaparecidas de Las Nieves, sobre el puente del mismo nombre y de la Quinta Angustia, sobre el puente de la puerta de la Villa, y la de Las Candelas, del tiempo de los Templarios, a la que acudían en peregrinación, el dos de Febrero de cada año, considerable número de devotos del Cerrato y no pocos de la tierra de Campos.

Como en la misma ermita se veneraba también a San Blas, pasaban la noche acampados en las inmediaciones, y al día siguiente, después de oír misa, emprendían el regreso a sus respectivos pueblos.

En fin, todo en Dueñas nos habla de la devoción a la Virgen María, cuya vida reflejan, en buena parte, los magníficos retablos de la Capilla Mayor y Patronal, pero lo que le hace más alto es el amor a la Santísima Virgen de la O, Patrona de la Ciudad, cuya devoción es más antigua que el Dueñas actual, datando de cuando el primitivo pueblo estaba situado en La Vega de Onecha.

A mediados del siglo XVII, el Ayuntamiento la hizo donación del sitio de un palomar en la Pontecilla, actual ermita de la Virgen de los Remedios, al que fué traída la antigua imagen de la O, que se dice era de plata.

Por acuerdo de la Corporación Municipal de 12 de Abril de 1758, se acordó costear un simulacro de la misma y nombrar camarera a Doña María Rosales Bermejo.

En todo este tiempo, se la tiene tanta devoción, que, son frecuentes los acuerdos del siguiente tenor:

«Dijeron sus mercedes que, por cuanto ha muchos días que la divina providencia no favorece con el rocío del Cielo, por cuyo motivo los frutos del pan y aún la salud pública experimentan un conocido perjuicio, para pedir a la Divina Majestad tan importante amparo, NEMINE DISCREPANTE, acordaron hacer rogativas a la Patrona, Nuestra Señora de la O., que se pondrá en el altar mayor, por agua para los sedientos campos y para que quite la peste de enfermedad».

Frecuente era también, que terminado el novenario, se la dejara en la Iglesia y aún en el altar mayor, al lado del evangelio, de donde, en una ocasión, la mandó retirar el Obispo don Andrés Bustamante.

En otra, al retirarla a la capilla de San Ildefonso, dió motivo a que el Ayuntamiento acordara en 23 de Febrero de 1765:

«Dar poder a don Juan-Antonio de Tejada para querellarse grave y criminalmente contra las personas eclesiásticas o seculares que habían retirado a una capilla, en la que estaba sobre una mesa, a Nuestra Señora de la O».

No sabemos si el acuerdo se cumplió. Creemos que no, pero tanto el de referencia como los demás constituyen prueba plena y fehaciente de la piedad ferviente de los de Dueñas hacia su Madre común la Santísima Virgen de la O.

La delicada situación creada por el nobilísimo empeño de los fieles de poder venerarla en la parroquia y los justos motivos que a ello se oponían, fué resuelta a plena satisfacción de todos por el Obispo de Jaén e Inquisidor General del Reino, Ilustrísimo y Reverendísimo Sr. don Agustín Rubín Zeballos, natural de la Villa, quien, con la necesaria autorización de la Diócesis de San Antolín, construyó a su cuenta y expensas un monumental retablo en el que quedó entronizada el 18 de Diciembre de 1784, día de su fiesta, y, en el que, en un exceso de su infinito amor a Dueñas, consintió la destrucción por el fuego, de su imagen y trono para hacer posible la magnífica consolidación y restauración del templo parroquial y cuanto con él y el culto hace referencia, recientemente llevadas a cabo.

"EL TRIUNFO"
Tejidos y Confecciones
PRECIOS COMO NADIE
Mayor, 115 PALENCIA

COMERCIANTES, INDUSTRIALES...
Libretas para publicidad propia
MODELO OFICIAL
DE VENTA EN PAPELERIA
I. G. DIARIO-DIA
PALENCIA

ALMACEN DE COLONIALES
VINOS, AGUARDIENTES, LICORES, ESCABECHES
VICTORIANO DE VENA E HIJOS, S. L.
Dirección: Teléfonos: Oficina, 1249 - Particular, 1475
Postal: Apartado, 37 - Domicilio, M. Rivera, 18
PALENCIA

M.C.D.2022

En la memorable fecha de la Coronación de la Virgen de la Calle,

ELECTROLISIS DEL COBRE, S. A.

se adhiere fervorosa y entusiásticamente al júbilo de nuestra ciudad

FUNDICION DE SEBOS

CASA DEL RIO

Plaza Mayor, 15.-Teléfono 2059

PALENCIA

Radiamper

APARATOS DE RADIO

ACCESORIOS y Kints completos

MATERIAL ELECTRICO

INSTALACIONES - PRESUPUESTOS

Barrio y Mier, 20 PALENCIA Teléfono 2600

A la Virgen de las Angustias de Villarramiel

Virgen de las Angustias. De los primeros días,
entre las dulces rejas, mi corazón Te canta,
desde las claras risas e ingenuas alegrías
que, en extremado gozo, el corazón levanta.

Desde la fresca hondura de unas sencillas cosas
que el corazón aún guarda con el celar más alto,
desde un antiguo viento de alas maravillosas,
que, a veces, nos despierta con mudo sobresalto.

Y hay una tal delicia, tan acariciadora
dentro de la ternura con que tu voz nos llama,
que la palabra tiembla y el corazón se azora
y la razón vacila y el ánimo se inflama.

Virgen de las Angustias. Desde la infancia canto.
Cuando tu voz rozaba mis húmedos cristales,
cuando tu vuelo tenue, en silencioso encanto,
llamaba por mis claros y azules ventanales.

Y ahora sé que este nombre con que mi voz Te invoca
es doloroso y fuerte, apuñalado, ciego.
Voz que pone una espada de angustia entre la boca
para cavar la fuente que nos abreva luego.

Virgen de las Angustias. Doliente río lleno
de vasto dolor grave, de caridad templada,
más que las luces alto, que soledad sereno,
donde bebió, en rubores, amor la boca amada.

Sólo los que han comido del pan de tu ternura,
sólo los que han colmado su copa en tu dolor
pueden sentir la fiebre de una insondable hondura,
que entre la sangre llama con un sordo clamor.

Y es una senda solo. Una breve corriente
donde la quilla roja del corazón golpea.
Un mástil elevado por la llanura ardiente,
que en éxtasis de gozo Villarramiel ondea.

Isaac PEREZ GUERRA

Buj-Pintor

Palencia

Sus impresos en I. G. DIARIO - DIA

M.C.D.2022

España empató, a cero, con Turquía, en Estambul

El resultado es aceptable para los dos equipos

Ramallets, Biosca y Puchades destacaron por el bando español, en el que falló la delantera

Estambul, 8.—Se ha jugado esta tarde en el Estadio de Mithatpasa el primer partido internacional de fútbol entre Turquía y España, que por su novedad ha despertado enorme expectación. Empezó a las seis de la tarde, hora local.

TREINTA MIL PERSONAS

El aforo del campo es oficialmente de veinte mil personas, pero se cree que hoy se han congregado más de treinta mil aficionados. Hace un tiempo magnífico, suave, con una temperatura agradable que puso el terreno de juego seco.

El estadio estaba decorado con banderas de España y de Turquía. Muchos centenares de personas no han podido entrar, pero se han agrupado en el «tendido de los sastres», que aquí es una colina que rodea el estadio.

EQUIPOS

Veinte minutos antes de la hora señalada para el comienzo del juego, saltaron los dos equipos al campo con el árbitro y jueces de línea. Fueron calurosamente ovacionados. Alineados frente a las tribunas se interpretan los himnos nacionales de ambos países. Fueron saludados por los directivos de las dos Federaciones. Los capitanes han cambiado unos banderines como recuerdo de este primer encuentro. A las 5,55 de la tarde, el árbitro italiano Carpani, convocó a los capitanes de ambos equipos en el centro del terreno de juego.

Este terreno es duro, sin hierba, como no sea a los lados de las líneas de meta. Esta dureza suponía un serio handicap para los españoles ya acostumbrados desde hace muchos años a jugar en campos con buena hierba.

Carpani (Italia), con jueces auxiliares turcos, alineó los equipos en la forma siguiente:

Turquía: Rugay; Naci, Veddi, Mustafá, Allishan, Nusret; Isfendiyar, Sevket, Garbis, Muzaffer e Ismet.

España: Ramallets; Alonso, Biosca, Seguer; Muñoz, Puchades; Basora, Arza, César, Panizo y Gainza.

EL PARTIDO

Los turcos se han lanzado al ataque desde el primer momento, presentando mayor velocidad que los españoles, favorecidos por los botes vivos del balón del que están acostumbrados. Los españoles se muestran un poco nerviosos por la falta de control de la pelota y cometen una serie de faltas.

A los seis minutos, un remate potente del delantero centro Garbis lo desvía Ramallets a córner, que lo lanza el extremo izquierda Ismet y el mismo Ramallets despeja la situación.

DOMINIO TURCO

Persiste el ataque de los turcos. El interior derecha Seveket se encuentra solo frente al guardameta español, pero falla lamentablemente en otra arrancada, el otro interior, Muzaffer, estaba a punto de rematar cuando Seguer surge oportunamente para despejar el balón.

En otra incursión, Ramallets interviene nuevamente.

Se registra una breve reacción española que termina con un buen tiro de Arza, pero desviado del marco.

Atacan nuevamente los turcos y el remate del delantero centro Garbis resulta inocente, siendo fácil su parada por mediación de Ramallets.

Gabis avanza solo y ante el peligro, Alonso se ve obligado a despejar como sea, resultando el segundo saque de esquina de los turcos a los trece minutos. Lo lanza el extremo derecha Isfendiyar, cerrado, y Ramallets se encarga de recoger el balón.

Muy poco tiempo después, Garbis da un susto al guardameta español al rebotar la pelota en uno de los postes.

REACCION ESPAÑOLA

Han pasado quince minutos de juego con dominio claro de los turcos. En el siguiente cuarto de hora parece que reaccionan los delanteros españoles y atacan a su vez. Ligan un buen avance, pero se malogra por fuera de juego de César, el primero de la tarde.

Siguen atacando los españoles y en medio de un barullo, el defensa derecho Naci envía el balón a Córner.

Lo saca Basora, siendo rematado fuera por Panizo. Fué a los 21 minutos de juego. Se prolonga por cinco minutos más la presión española, después de la cual, la iniciativa vuelve a corresponder a los turcos otros cinco minutos.

ALTERNO

Después hay dominio alterno. Un remate flojo de Arza lo recoge con facilidad el guardameta turco Turgay. Hay una falta del medio centro Allishan contra Arza. Tirado el golpe franco da ocasión a un momento de peligro para el marco turco que uno de los defensas, Veddi se ve obligado a dar córner. Fué a los 29 minutos de juego. Lo tira Gainza, siendo despejado por el mencionado defensa izquierda.

En el segundo cuarto de hora se puede decir que el juego se ha inclinado un poco a favor de España en cuanto a dominio territorial, pero sus delanteros no supieron aprovechar esa ventaja. Después de esa media hora de juego, los turcos vuelven al ataque; su delantera liga mejores jugadas por su mejor control sobre el balón, lo contrario de los atacantes españoles.

Retenga en su memoria este nombre: LEXICON-80.

RAMALLETS EN ACCION

Un remate del delantero centro Garbis lo despeja Ramallets. A renglón seguido surge un remate inesperado del medio derecha Mustafá dirigido hacia el ángulo derecho, que da lugar a un lucimiento de Ramallets. Muchos se han anticipado y ya habían creído que fué gol. Se registró este lance a los 34 minutos de juego. Cuatro minutos después de iniciado un ataque español, que termina muy bien en un córner, el tercero lanzado por Basora a los 38 minutos de juego. El medio centro Allisban, que había dado lugar a esa jugada, es el que se encarga también de despejar.

En los últimos momentos se nota un ataque furioso de los turcos igual que en los comienzos del partido. Se pasan bien sus delanteros, pero no llega el remate; su ataque termina en córner el tercero de su serie a los 40 minutos Lo lanza el extremo izquierda Ismet, siendo despejado por Arza, que había descendido junto al marco No salen los turcos de allí. Al minuto, otro córner, el cuarto. Lo lanza también Ismet, pero tan cerrado que la pelota sale fuera por encima del marco

En los últimos momentos, el ala derecha turca Isfendiyar-Sevket funciona, ya que con anterioridad se destacó más el ala izquierda.

Se registran dos buenos remates del interior derecha Seveket. El primero lo despeja Biosca y el segundo es recogido por Ramallets en forma brillante.

En el último minuto se luce aún Ramallets que causa la admiración de los aficionados locales por su seguridad. Termina el primer tiempo con cero a cero.

SEGUNDO TIEMPO

En sus iniciativas parece que los españoles van a jugar un poco más. En un avance, los defensas turcos cometen falta, cuyo golpe franco da lugar a una gran parada del guardameta turco. Poco tiempo después, Basora recibe el balón en perfectas condiciones para rematar, pero el árbitro le para en seco por fuera de juego. Son cinco minutos de dominio español, pero surge una arrancada peligrosa de los turcos que termina en un córner por el lado derecho, a los ocho minutos de esta parte. Sin consecuencias el saque de Isfendivar.

INICIATIVA ESPAÑOLA

Otro avance se malogra por offside, Garbos, el delantero centro, al intentar rematar una jugada cómete una falta contra Ramallets que pita el árbitro. El mismo Ramallets efectúa el saque.

Los avances son ahora alternos. Uno de los españoles, bastante peligroso, se pierde otra vez por fuera de juego. Sigue la iniciativa española con buenas combinaciones entre Arza y Panizo, pero el remate final de éste es flojo y lo despeja fácilmente el guardameta turco. Pasan quince minutos de la segunda parte.

Un buen tiro de César pasa a pocos centímetros encima del larguero.

Remata por su parte el interior izquierda turco Muzaffer, que Ramallets lo para de un modo espectacular.

LESIONES

A los 20 minutos de juego, el delantero centro Garbis tropieza con Biosca y éste se queja, suspendiéndose momentáneamente el juego.

Dos minutos después, una nueva colisión de dicho delantero, esta vez con Muñoz, por si hubiera mala intención, el árbitro Carpani se adelanta y hace estrechar la mano a los dos.

Un remate de Garbis lo despeja Ramallets, pero el árbitro había pitado antes offside, en cuanto pasó el interior derecha Sévekct.

El interior izquierda turco Muzaffer se queja de un golpe, pero sigue jugando. El otro interior, Eveket da ocasión con un remate potente a una excelente parada de Ramallets.

Pasan 30 minutos de juego sin que se altere el marcador.

Los dos equipos muestran la misma resistencia. Los jugadores españoles son algo más individualistas, por lo que su juego no produce el mejor rendimiento.

El partido transcurre muy equilibrado.

Cuando faltaban cinco minutos para terminar, un avance español se traduce en un córner, el único suyo en esta parte. Lo lanza Gainza, siendo rematado por Arza. El defensa izquierdo Veddi despeja la situación.

Lo que queda del partido es más bien con dominio español, aunque lejos del marco. Los ataques turcos son ya esparódicos, como si se conformasen con el empate.

Termina el partido sin estrenarse el marcador.

COMENTARIO

El partido de esta tarde se podría resumir en los siguientes términos: en el primer tiempo jugaron un poco más los turcos; y en el segundo, el juego ha sido nivelado.

El empate a cero es aceptable para los dos equipos, o mejor dicho, deben conformarse con él. Después de su reciente derrota frente a Suiza por un fuerte margen de 5-1, los turcos, que conocen la valía del fútbol español, pensaban que podían conformarse con el empate. El pronóstico general ha sido el de una victoria española, si bien por insignificante margen, ya que el equipo nacional turco de esta tarde se había mejorado en individualidades y en conjunto. Este empate está bien por lo tanto para Turquía.

EMPATE ACEPTABLE

En cuanto a España, pudo perder el encuentro si no fuera por la brillantísima actuación de Ramallets, que paró tres o cuatro balones peligrosos muy difíciles. Así, es aceptable el empate, que por cierto no merecía mejor resultado, porque los delanteros apenas se han entendido; jugaron medianamente, y son los delanteros los que marcan los tantos.

Este partido ha constituído una reñida lucha entre los delanteros turcos y el trío o cuarteto defensivo español. Ninguno pudo más que el otro: total cero-cero.

RAMALLETS, BIOSCA Y PUCHADES

Después de Ramallets, sobresalieron Biosca y Puchades en el equipo español. Seguer actuó muy bien en la segunda parte. Y nadie más merece destacarse.

LOS TURCOS

El equipo turco posee un buen delantero centro, peligroso en todo momento por su gran velocidad y al mismo tiempo buena habilidad; después de él, el ala izquierda, en el que se destaca el extremo. Por este lado se llevó casi siempre el ataque turco, especialmente en el primer tiempo. Sólo en el segundo tiempo se vió el ala derecha. El extremo también es superior al interior.

El medio centro turco es bueno, pegajoso, casi siempre al lado del delantero centro, lo que ha contribuído tal vez a que se le viera poco a César, por la flojedad del ataque español. No es posible aquilatar mejor la valía del trío defensivo turco, cuyo guardameta no tuvo más que dos paradas peligrosas.

EL TERRENO

La superioridad del equipo español sobre el papel se ha reducido mucho por la calidad del terreno duro, al que están poco acostumbrados. Este es el secreto de su empate. Era muy difícil controlar la pelota por sus botes y por su rapidez. Muchas veces los extremos y medios alas no podían con él por salir a banda, o pasaban demasiado pronto la línea de meta; la pelota iba siempre más lejos.

El árbitro Carpani dirigió bien, demasiado meticuloso.—Alfil.

PARTIDOS INTERNACIONALES JUGADOS POR ESPAÑA

Después del partido de esta tarde, el historial de los partidos internacionales jugados por España se establece en la forma que se indica a continuación por el orden de victorias y promedio de tanteos, correspondientes al equipo español:

	J.	G.	E.	P.	F.	C.
1-Checoeslovaquia	3	1	0	2	1	3
2-Italia	14	3	5	6	11	23
3-Grecia	3	1	1	1	3	4
4-Bélgica	5	1	2	2	7	8
5-Brasil	2	1	0	1	4	7
6-Alemania	3	1	1	1	4	4
6-Uruguay	1	0	1	0	2	2
6-Turquía	1	0	1	0	0	0
9-Inglaterra	3	2	0	1	6	10
10-Austria	3	2	0	1	7	6
11-Portugal	22	15	6	1	66	25
12-Suiza	6	5	1	0	18	8
13-Hungría	2	2	0	0	5	2
14-Irlanda	7	4	1	2	20	7
15-Holanda	1	1	0	0	3	1
16-EE. UU.	1	1	0	0	3	1
17-Méjico	1	1	0	0	7	1
18-Francia	8	7	0	1	30	4
19-Dinamarca	1	1	0	0	1	0
20-Chile	1	1	0	0	2	0
21-Bulgaria	1	1	0	0	13	0

OPINIONES

Estambul, 9.—Después del encuentro de fútbol Turquía-España, que terminó con empate a cero, de las numerosas opiniones, dos son las de mayor interés, la del presidente de la Federación turca y la del seleccionador español, Ricardo Zamora.

El presidente del primer organismo turco, manifestó que en esta ocasión, por el juego desarrollado por los dos equipos, Turquía debió triunfar, por su mayor dominio en el primer tiempo y también en el segundo, aunque en menor escala. España no pudo organizar su juego por la supremacía de Turquía. Añadió después que Turquía tuvo la mala suerte de enfrentarse con un magnífico guardameta español. En el segundo tiempo, los jugadores turcos mantuvieron la misma cadencia del juego. A los 75 minutos Turquía debía tener sus dos tantos si el guardameta opuesto fuera cualquier otro y no Ramallets precisamente.

Por su parte, Ricardo Zamora ha dicho que los turcos han demostrado un juego fino y no se explica cómo ha sido posible que Suiza ganase la semana pasada a Turquía. ¡Qué cosa más sorprendente!, ha repetido el seleccionador español.

Ahora, después de algunas horas, la impresión general de la afición turca es que todo el mundo está contento por el resultado. Dicen que empatar con España representa un gran mérito.—Alfil.

PARTIDO DIFICIL, DICE ZAMORA

Estambul, 9.—El selecionador nacional del equipo español, Ricardo Zamora, después de su primera declaración sobre su sorpresa en la pasada derrota de Turquía frente a Suiza, añadió lo siguiente: "El partido ha sido muy difícil para España, debido al mal estado del terreno de juego y el bote vivo del balón, al cual los jugadores españoles no estaban acostumbrados. La línea media y los defensas han jugado muchísimo mejor que la delantera. El equipo turco ha jugado un buen partido, con una excelente moral y con bastante velocidad. El árbitro, Carpani, bien; y el público, maravilloso".—Alfil.

MARCADOR

PARTIDO INTERNACIONAL

Turquía-España 0-0

PROMOCION A PRIMERA DIVISION

Mestalla-Santander 6-1
Logroñés-Gijón 3-2
Alcoyano-Ferrol 4-3

Clasificación

	J.	G.	E.	P.	F.	C.	Pn.
Mestalla	7	4	2	1	19	6	10+2
Santander	7	4	1	2	15	13	9+1
Gijón	7	3	2	2	12	12	8+2
Alcoyano	7	3	0	4	17	16	6
Logroñés	7	2	2	3	9	14	6—2
Ferrol	7	1	1	5	10	22	3—3

PERMANENCIA EN SEGUNDA DIVISION

Melilla-Córdoba 1-1
Caudal-At. Baleares 4-1
Alavés-Torrelavega 1-2

Clasificación

	J.	G.	E.	P.	F.	C.	Pn.
Caudal	7	4	2	1	20	15	10+2
Melilla	7	3	2	2	12	9	8
Torrelavega	7	3	2	2	12	11	8+2
At. Baleares	7	2	2	3	12	17	6
Córdoba	7	2	2	3	13	17	6
Alavés	7	1	2	4	10	11	4—4

PERMANENCIA EN TERCERA DIVISION

GRUPO PRIMERO:

Badalona-Gerona 4-0
Guecho-Lucense 3-0

Clasificación

	J.	G.	E.	P.	F.	C.	Pn.
Badalona	6	2	2	2	13	9	6
Guecho	5	3	0	2	11	8	6
At. Zamora	5	3	0	2	11	12	6
Lucense	5	2	1	2	5	6	5+1
Gerona	6	2	1	3	6	9	5—1

GRUPO SEGUNDO:

Cartagena-Huelva 5-2
Castellón-Alicante 0-2

Clasificación

	J.	G.	E.	P.	F.	C.	Pn.
Alicante	5	3	0	2	13	9	6+2
Huelva	6	3	0	3	14	11	6
Cartagena	6	3	0	3	15	14	6
Tomelloso	5	2	1	2	6	10	5—1
Castellón	6	2	1	3	7	12	5—1

COPA REAL FEDERACION

Tortosa-Orensana 2-0
Jaén-Murcia 4-0

Torneo de fútbol de la Zona Norte

El Barruelo derrotado en su campo por el Vallejo y Cervera triunfa en Aguilar

Con lo que Herrera pasa a la cabeza

BARRUELO, 1; VALLEJO, 2

Barruelo, 8. (Por teléfono). — Desde la Redacción nos piden brevedad, por esta vez. Seremos, pues, lacónicos. Ha perdido este partido el Barruelo, y nunca lo debió perder. Sólo la desdichada actuación del árbitro señor Argüelles, lo ha motivado. Pero de esto ya hablaremos en una próxima crónica.

Por hoy, basta los datos esenciales.

A los 12 minutos, Vallejo hizo su primer gol, y empató Rebolledo a los 37 minutos, con cuyo resultado se llegó al descanso.

A los 15 minutos de la segunda parte, Cachorro marcó el segundo gol para su equipo que había de ser el de su victoria, pues el partido terminó sin más variación con el triunfo de Vallejo por 2-1.

Alineaciones: Barruelo: Revilla 1; Pepico, Antolín, Sanz; Falo, Miguel; Pino, Revilla II, Nito, Cagigal y Rebolledo.

Vallejo: Polo; Benigno, Carolo, Salazar; Aniceto, Marulla; Lamela, Cachorro, Torices, Tori y Chè.—El Corresponsal.

AGUILAR, 2; CERVERA, 3

Aguilar de Campóo, 8. (Por teléfono). — Triunfo justo el del Cervera que ha demostrado que es un gran equipo y que tiene méritos sobrados para aspirar al título de campeón del grupo. El Aguilar también jugó bien y satisfizo a sus hinchas, aunque se observó su merma de efectividad por la falta de sus defensas titulares.

En la primera mitad, Rasines, remató de cabeza el único tanto que se marcó en esta mitad, y a favor del Cervera.

A los siete minutos de la continuación, Quique, en una arrancada hacia el segundo para los visitantes, y, después, Marijuan hizo el primero para el equipo local. Volvió a marcar Cervera de golpe franco el tercer gol a su favor, y de nuevo Aguilar acortó distancias a consecuencia de una melee que entre José-Luis y Redondo mandaron a la red, terminando el encuentro con la victoria justa de 3-2 a favor del Cervera.

Alineaciones: Cervera: Isla; José-Luis, Urina, Carlos; Acuña, Guaje; Juanin, Monchi, Rasines, González y Toño.

Aguilar: Calvo; Tinin, Toño, Pino; José-Luis, Julito; Chano, Chiri, Marijuan, Redondo y Domingo.

GUARDO, 1; ALAR, 0

Guardo.—En el partido correspondiente al Torneo de la Zona Norte, terminó con la victoria mínima del equipo local por 1-0.

HERRERA, 4; VELILLA, 1

Alineaciones: Herrera: Jubete; Luis-Miguel, Pancilla, Alcalde; Chato, Rubio, Quines, Arconada, Manolín, Ginés y Mata II.

Velilla: Atilano; Santiago, Arturo, Rubén, Chiripa; Paco, Luis, Vitorino, Pablo, Ovidio y Juanito.

Arbitró el Sr. Martínez, de Palencia.

A los 20 minutos de juego el primer gol para Herrera, lo marca Manolín previo pase adelantado de Ginés.

A los 30 minutos otro gol en la misma forma.

Casi al finalizar el primer tiempo, el tercero para Herrera, lo marca Arconada al rematar de cabeza una patada de castigo tirada por Rubio.

En el segundo tiempo a los cinco minutos marca Velilla, por un chut tirado por el interior derecha. A los siete minutos Ginés remata un pase de Manolín. El resto del tiempo, un peloteo soso con algunas arrancadas sin volver a marcar por falta de decisión del delantero centro del Herrera. El árbitro, discretito, nada más.

PUNTUACION

	J.	G.	E.	P.	F.	C.	P.
Herrera	9	6	2	1	25	13	14 +4
Barruelo	9	5	3	1	21	9	13 +5
Cervera	9	6	1	2	13	12	13 +3
Guardo	9	3	3	3	12	13	9 +1
Vallejo	9	3	2	4	12	16	8
Aguilar	9	3	1	5	9	12	7 —3
Velilla	9	0	5	4	7	15	5 —5
Alar	9	1	1	7	12	25	3 —5

Pida siempre
Jerez Quina "SAN RAMON"

¡AGRICULTORES!
Bobinados de motores, transformadores, etc., equipos eléctricos de automóviles, tractores, etc. Rapidez y garantía
ELECTRO-MECANICA M. MENDEZ
AVDA. JOSE ANTONIO, 65 (entrada por Manuel Rivera)

Su estómago lo necesita
ELIXIR ESTOMACAL
SAIZ DE CARLOS

SE NECESITAN OBREROS
Para obras a DESTAJO O JORNAL
Razón: DIONISIO CABEZA. De 9 a 10
Mayor, 4, 1.º.—PALENCIA

Maquillese como en Norteamérica...

con el auténtico
POLVO MAQUILLADOR
Danamask
MAKE-UP BASE
U. S. A. PAT. 586006

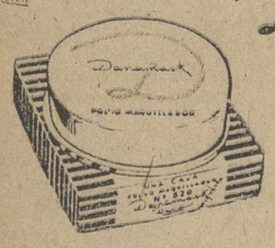

PERFUMES Dana

EL SEÑOR

D. Gonzalo Aparicio Saldaña

Falleció en Palencia, el día 8 de Junio de 1952

después de recibir los Auxilios Espirituales

D. E. P.

Su desconsolada esposa doña Rosario Fernández; hijos don Fortunato (Presbítero) y doña Petra (Maestra Nacional); hijo político don Arsenio Aldea (Maestro Nacional); nietos Arsenio, María del Rosario y Salomón Aldea Aparicio; hermanos don Braulio (Presbítero), Dolores y Angel Aparicio; hermanos políticos, primos, sobrinos y demás familia,

SUPLICAN a sus amistades le tengan presente en sus oraciones, por cuyo acto de caridad cristiana les vivirán eternamente agradecidos.

Misa de funeral: El martes, a las nueve y media, y a continuación la de familia.
Iglesia parroquial: Nuestra Señora de la Calle.
Casa mortuoria: Antonio Maura, número 8.
Pompas fúnebres Hontiyuelo

PRIMER ANIVERSARIO DE LA SEÑORA

Doña Laurentina Ortíz Gómez

que falleció en Palencia, el día 7 de Junio de 1951
a los 39 años de edad
después de recibir los Santos Sacramentos

— D. E. P. —

Su desconsolado esposo don Manuel de la Cruz Escudero (industrial de esta plaza); hija María del Pilar de la Cruz Ortiz; hermanos Guadalupe, Jesusa, Miguel, Amalia y Micaela Ortiz Gómez; padres políticos Estanislao y Tomasa; hermanos políticos José Gutiérrez, Ildefonso Ruiz, José, Benjamín, Emilio, Rosalía y Salvador de la Cruz Escudero, Alfredo, Carolina, Virginia y Rosa; tíos, primos, sobrinos y demás familia,

AL RECORDAR a sus amistades tan triste fecha, suplican una oración por su alma.

La misa de funeral que se celebre el día 11, a las doce de la mañana, en la Parroquia de Santa Marina, será aplicada por el eterno descanso de su alma.

M.C.D.2022

PALENCIA AL DIA

La emoción de lo sublime

Ante el acto de la Coronación, sin precedentes --por su emotividad y magnificencia-- en nuestra Historia, la lengua olvida el epiteto. Ninguno le vale para recoger el color y sabor de una jornada que no olvidaremos cuantos hemos tenido la dicha de vivirla. Ni el símil ni la vibración retórica. Algo tan grandioso, tan sublime, que todas las acotaciones resultan borrosas al describirlo y comentarlo. Por eso nuestra glosa, de hoy, entrecortada, sólo captará, balbuceos de ese sobrecogimiento en que el espíritu se anonadó ante un espectáculo que le transía de un paroxismo de religiosidad y de fe.

Jamás se ha congregado en Palencia una multitud tan enorme ni tan enfervorizada. ¿Cien mil personas? Sin duda alguna. Como no fueran más las que participaron en este jubileo mariano. Desde las cuatro de la mañana, se inició la llegada de autocares, camiones, carros, peregrinaciones en bicicleta y a pie volcando sobre la capital masas imponentes de fieles. La mayor parte de ellos acompañaban a sus Vírgenes, portadas sobre coches artísticamente adornados de flores.

La emoción que había de ambientar todos los actos, palpitaba al advenir las santas efigies a las entradas de la urbe. Vítores, aclamaciones desbordantes, lágrimas en los ojos. Hijos de tal o cual localidad que desde hace años no contemplaban "la imagen de su pueblo "encanecidos por los años, endurecidos por la brega de la existencia, que lloraban como chiquillos.

--Son lágrimas que no se pueden contener.

Y al desfilar por las calles, formando ya en el cortejo de "La Morenilla" —en una procesión maravillosa, llena de luz y devoción-- un hálito de escalofrío se sentía, cuando desde un balcón una viejecita ponía toda su vida en un grito, en un ¡viva!, que eran sus años mozos, el calor de su tierra natal, dolores y alegrías, afanes muertos y esperanzas idas, sentires y ensueños, depositados ante el augusto icono, que alentó sus primeros latidos. Vitoreaba lo santo, lo dulce y lo noble de la vida, en su Virgen.

Y allá estaban los montañeses y los de Campos y los del Cerrato. Y palentinos hasta de América, que no quisieron estar ausentes de la proclamación real de "La Morenilla". Estaban todos formando su Corte. En el milagro del sol y de flores y de oros litúrgicos, que sirvió de escabel y de dosel a la ceremonia.

Cuando sobre el cielo azul estallaba la pirotecnia del júbilo, y trenzaban el nimbo de la corona blancas palomas y pájaros de plata y sonaban las campanas de todas las iglesias, en aquel desbordar del corazón, Palencia y con ella todos los palentinos, desde los Picos de Europa hasta el Pisuerga, renovaban una profesión de fe, en las virtudes raciales, al exaltar a la que siempre había sido su Patrona y ahora ellos, públicamente, con el cielo por testigo, declararan su Soberana.

Al hacer el balance de esta jornada imborrable --en la que la emoción ha escrito todo-- cabe desde estas columnas resaltar la labor celosa, incansable de buen Pastor, de nuestro Rvdmo. Prelado, Doctor Souto Vizoso, y de sus colaboradores, por quienes ha sido posible grabar en nuestra Historia religiosa esta página inmarcesible.

No regatearon un sacrificio para que la organización de todos los actos resultara perfecta y estuviera --lo nunca ocurrido tampoco en Palencia-- ajustada exactamente al reloj, contribuyendo con ello a su admirable brillantez.

Un párrafo elogioso debemos a las contribuciones entusiastas de los pueblos, así como a los Grupos de "danzantes" que pusieron una nota de tipismo en la fiesta, y especialmente a las chicas de la S. F., que al final del banquete con que fueron obsequiadas las autoridades eclesiásticas y civiles trenzaron en su honor las maravillosas danzas, paseadas en triunfo por Europa.

La satisfacción de la jornada apoteótica de la Coronación alcanza a todos.

¡Todo por Palencia y por la Virgen de la Calle!

Toda clase de relojes, pulseras, a plazos, en
CASA SALAMANCA

La "corrida de la Coronación"

Una tarde gris donde sólo brilló el fulgor de una faena de Calerito

Con el cordobés alternaron Paquito Muñoz y Antonio Caro, dos toreros "sin sitio"

Esa ilusión que el aficionado de toros lleva cada tarde a la plaza, suele quebrarse muchas veces por los imponderables. Si en la "Corrida de la Coronación" el espectador salió o no satisfecho, allá cada uno con sus propias exigencias, con sus fundamentados motivos a la esperanza. Para nosotros, quedó marcada con exacta medida de su valía, la faena de "Calerito". Lo otro, no fueron imponderables. Cuando un torero, apagado, no tiene "sitio" en los ruedos, sólo cabe asistir con pena a su pasar por las plazas. Por otra parte, y desgraciadamente, el espectáculo de los "piqueros" resulta ya tan habitual que lo contrario, se señala como un hecho casi curioso por su rareza. Con esto no justificamos; indicamos que sucedió lo que tenía que suceder.

La tarde era buena. El calor fué aliviado por una suave brisa que no dificultaba la lidia y en algunos momentos unas nubes libraron de los ardores del sol a las localidades baratas.

El Ministro de Obras Públicas, Excelentísimo señor Conde de Vallellano, acompañado del Gobernador Civil de la provincia, ocupa un palco. La plaza presenta media entrada, un poco larga, cuando las cuadrillas, entre palmas, hacen el paseillo y comienzan aquellas ilusiones a enfrentarse con la realidad.

LOS «TASSARAS»

Esta realidad eran toros y toreros. La corrida que envió Flores Tassara fué en general pequeña, cómoda y manejable, salvo el sexto que, ofreció dificultades por no haber sido picado. Los demás, alegres, sin malas intenciones y no demasiado poder, no rehuyeron la pelea con los caballos, aunque tardaran en aceptar la suerte.

Pronto podrá admirar una nueva maravilla. LEXICON-80.

El quinto rivalidó, en la muleta, en soseria con el matador, pero resultó noble. Muy buenos el segundo y tercero y mejor, el cuarto, de bonita estampa además. El sexto ,de cabeza incierta, llegó entero al último tercio, al ser cambiada precipitadamente la suerte de varas. Pidiendo, pues, casi todos el lucimiento, tampoco aquí surgieron los imponderables. No precisaban lidiadores en el más exacto sentido de la palabra; eran fáciles pero de los tres matadores que estaban en el ruedo, sólo había uno con ganas y a él saltándonos el orden, vamos.

SEÑOR DON MANUEL CALERO

Calerito, que convenció a los palentinos hace años, siendo novillero, vino ayer, en matador, a pedir, a un público más, el refrendo a un arte, que exige puesto en muchos carteles. En el sexto toro, tuvo mala suerte, se desconfió demasiado y anduvo hasta desacertado con el pincho, que llegó a clavar cuatro veces sin dejar cuadrar al bicho. Pero como de nuevo surgieron las palmas de los graderíos y en recuerdo de su primera faena, le perdonaron unos nervios no controlados, nosotros no le podemos retirar el "señor don Manuel Calero", que le habíamos otorgado.

El cordobés, sin dejar actuar a los peones, recogió al berrendo—"Luminario" de apodo— que salió en tercer lugar, con tres buenas verónicas rematadas con una media. Y después de brindar al Conde de Vallellano, provocó la primera ovación grande, plena de la tarde en los estatuarios, con que inició la faena de muleta, torerísima, de garbo y estilo. Y con arte, pasándose el toro entero por la faja, ciñéndose a cada pase torea en redondo, con la derecha, cortando las series de tres con un abanqueo, tras el que surgía el pase de pecho, lento, embebiendo al bicho en el suave flamear de una muleta de categoría.

El trapo en la mano de la verdad, avanzando hacia el toro con majestuosidad de califa, instrumentó unos naturales, muy bueno el segundo y se refugió finalmente—el alboroto estaba ya armado—en las manoletinas con la vista puesta en los tendidos.

Pinchó y colocó a continuación una estocada hasta la bola, que hubiera bastado con un poco de acierto en el puntillero, pero éste levantó varias veces al astado y Calerito necesitó de cuatro golpes de descabello para terminar. Con una oreja, que debieron ser dos si la suerte le acompaña en el estoque, dió la vuelta al ruedo entre ovaciones, recogiendo numerosos regalos. Y el Calero confirmó un cartel, que ya tenía.

DOS TOREROS «SIN SITIO»

Apagados, como sombras de alguien, pasaron por nuestra plaza dos toreros, que en otro tiempo fueron, entre admiraciones, Paquito Muñoz y Antonio Caro.

El madrileño, en su primero nos mostraba la razón de su postergación, entre pitos y palmas de la concurrencia. Pitos que subrayaban una labor gris, solo alegrada con un buen quite por chicuelinas y palmas a la brevedad con que despachó al aplomado toro que abría plaza. De su "faena" —entrecomillado— en el quinto, preferíamos no hablar. Baste decir que su falta de pundonor profesional le permitió deshacerse de un bravo y noble animal, sin quererle ver. Le cuadró, después de unos pases de castigo —¿para qué el castigo?—, y con dos pinchazos, una estocada y tres descabellos terminó su labor. ¡Qué justo y merecido el enfado del respetable! Respetable, Paquito, respetable.

Antonio Caro, estuvo más discretito dentro del tono de soseria de su toreo. Al segundo, con buena voluntad, le dió pases de varias marcas, empleando sólo la derecha y como acertó con la primera estocada, saludó desde el tercio para corresponder a los aplausos.

En el otro teloneó un poco y después de un pinchazo y media, se retiró con un prudente silencio—lleno de elocuencia—de las gentes.

EL ESPONTANEO Y LOS DE A CABALLO

Para no cerrar sin unas palabras a ese suceso del espontáneo, mal endémico por lo visto de nuestras plazas, digamos que no faltó el de turno. Un chico rubio, espigado, saltó del tendido 5 y recibió con dos muletazos la salida del quinto toro. Como el segundo pase fué muy limpio, el público le aplaudió a rabiar, y la Autoridad, en gracia a la festividad del día, suponemos, le perdonó su falta. La vuelta a la localidad, supuso una ovación pareja a la que había oído Calerito. ¡Qué cosas!

Pero como los males suelen llegar por epidemia, bajo el mismo epígrafe colocamos a esos picadores de Antonio Caro multados por la Presidencia. Barrenó uno en el segundo y volvió a hacerlo en el quinto, al que por dos veces metió en las carnes arandela y buena parte de la vara y aun se atrevió a recibir de nuevo al toro con la pica en ristre, cuando ya se había cambiado el tercio. ¿Hasta cuándo este abuso? Si esto sucede con los toros lidiados el domingo ¿qué harán cuando se encuentren con unos "pavos" de los de verdad? Está visto que lo que fué un arte, el arte de picar, ha derivado en oficio de jornalero.

Esto es todo. Bien poco de agradable. Sólo el recuerdo de un "torero puesto" que se llama Manuel Calero y es de Córdoba.

Presidió el concejal, señor García Gallo, asesorado por nuestro querido compañero don César Fernández. En el mismo palco se sentaron las componentes del Grupo de Danzas de la Sección Femenina, ataviadas con trajes regionales.

Durante la lidia del primer toro ha ingresado en esta enfermería el espectador don Manuel Díez, el cual sufre una herida punzante de un centímetro de profundidad en cara externa de bajo izquierdo, producida por una banderilla. Pronóstico leve.

Peso en canal de los toros por el orden de lidia: 236, 262,5, 266,5, 274,5, 258,5 y 251 kilos.

Fueron multados los picadores de Antonio Caro, Rafael Barrera en el segundo toro, con 500 pesetas y Eugenio del Hierro, con mil pesetas, en el quinto.

JOSE MARIA

GALLINEROS DE RENTA
La mejor y más segura inversión de su capital, se la ofrece
AVICOLA CANARIAS
Primera Granja Avícola de España, creadora del sistema de capitalización por medio de
GALLINEROS DE RENTA
Mediante aportaciones de 1.000 pesetas reembolsables, aseguramos suministro de huevos durante todo el año, pollos o dividendo metálico
AVICOLA CANARIAS
es la única Granja que, mediante el sistema GALLINEROS DE RENTA puede ofrecer a sus asociados las más sólidas garantías.
MODERNISIMA INSTALACION EN TERRENOS PROPIOS SITUADOS EN MADRID (LEGANES)
AVICOLA CANARIAS es UNICA en su género y NO TIENE SUCURSALES
Para información, escribid: Hermanos Miralles, 26. MADRID.

DIARIO DE AVISOS

CARTELERA

PRINCIPAL. — "Canción del amanecer" (2).

ORTEGA. — "Lo que el viento se llevó" (3 R).

PROYECCIONES.—"Almas en la hoguera" (2).

CASTILLA.—"Noches en Río" (3) y "Una gallega en Méjico" (5).

GRAN VIA.—Sin función.

FARMACIA DE GUARDIA

Farmacia de guardia durante la noche: Don Antonio de Fuentes Tapis, Mayor Principal, 114.

CUPON PRO CIEGOS

En el sorteo celebrado el día 7 de Junio, ha resultado premiado con 50 pesetas el número 403, y con 5 pesetas todos los terminados en 03.

A PLAZOS Relojes
CON CERTIFICADO DE GARANTIA
PIDA CATALOGO ILUSTRADO GRATIS
ROTVAL APART. 678 MADRID

COMISARIA

MALEANTES DETENIDOS. — Detenidos por los agentes de la Policía, han ingresado en la cárcel por orden gubernativa, los siguientes individuos:

—Jesús Cal Camarasa, de 33 años, natural de Vigo, carterista que se hallaba reclamado por el Juzgado de Instrucción de Vitoria.

—Luis de Blas León, de 40 años, (a) "El Sonámbulo", carterista, natural de Valladolid.

—Hipólito Cerrezuelo Marcos, de 33 años, habitual delincuente contra la propiedad ajena, residente en Valladolid y además reclamado por el Gobernador civil de aquella provincia.

Estos dos últimos fueron detenidos por la policía de Venta de Baños.

A PLAZOS Y CONTADO
RELOJES SUIZOS
CRONOGRAFOS
Hora exacta. 15 años de garantía
PIDA CATALOGO ILUSTRADO GRATIS
INDUSTRIAL SUIZA
Apartado, 65. — ZAMORA

Terminación de las Ferias

Con una animación inusitada terminaron el domingo las Ferias y Fiestas

A la hora del concierto de la calle Mayor y momentos antes de la corrida, la afluencia de forasteros y público se acentuó.

Por la noche, en la isleta de Puentecillas, se quemó una escogida colección de fuegos artificiales del pirotécnico señor Díaz, de Getafe, y después, en el Paseo del Salón, tuvo lugar la última verbena popular que duró hasta las primeras horas de la madrugada, actuando la Banda Municipal de Música.

LEXICON-80 es la última palabra de la técnica mecánica.

"LO QUE EL VIENTO SE LLEVO"
puede verse
desde las TRES de la tarde

Ante las peticiones de todos los pueblos de la provincia pidiendo a la Empresa dije un horario que haga posible su presencia, desde hoy lunes se inicia la función continua desde las 3 de la tarde, siguiendo los sucesivos pases a las siete y once de la noche aproximadamente.

Igualmente el jueves, festividad del Corpus, y el domingo próximo 15, se iniciará la función a las tres de la tarde, a fin de que pueda ser vista por los que residen en la provincia.

Ayer constituyó la proyección de esta formidable obra el suceso más popular de la tarde, por lo que a espectáculos se refiere. En toda la provincia habrá ya personas que la han visto y que podrán decirle mucho sobre sus innumerables maravillas.

Sigue rigiendo el precio de butacas desde diez pesetas, precio el más accesible que ha regido en toda España.

Los ministros de Comercio, Aire y Marina en Cartagena

Asisten a la votadura de dos buques

Cartagena, 9. — Los ministros del Aire, General González Gallarza, y de Comercio, señor Arburúa, llegaron esta mañana al aerodromo de San Javier, a bordo de un avión militar que pilotaba el ministro del Aire; viajaban en el mismo aparato la esposa del señor Arburua; el subsecretario de Comercio; el coronel Vives y el ayudante del Ministro citado en primer lugar.

Seguidamente los ministros se trasladaron a la ciudad, en cuya plaza de Bastarreche, fueron saludados por el ministro de Marina, Almirante Moreno.

Luego, en coches, fueron al Palacio de Capitanía y, en el trayecto, el público les hizo objeto de calurosas demostraciones de simpatía.

Los ministros presenciaron el desfile de las fuerzas que habían rendido honores, y el gentío estacionado en la Plaza de San Sebastián les tributó una gran ovación.

Seguidamente se trasladaron a la bahía, donde visitaron el transbordador «Victoria», llegado anoche procedente de Alicante.

El ministro de Marina obsequió, a mediodía, a los ministros del Aire y Comercio y demás autoridades, con un almuerzo en el Palacio de Capitanía.

A las cinco de esta tarde, en los astilleros de la Empresa Nacional Bazán, se efectuará el acto de las botaduras del buque de carga «Rioja» y de la goleta «Descubierta».—Cifra.

✝

SEGUNDO ANIVERSARIO DE LA SEÑORA

Doña Gregoria Pescador Albillo

que falleció en Palencia, el día 11 de Junio de 1950
después de recibir los Santos Sacramentos

— D. E. P. —

Sus desconsolados hijos doña María Visitación, don Cástor (industrial) y doña María Nieves Rebollo Pescador; hijos políticos doña María Dolores García y don Rafael Mucientes; nietos, hermanos políticos, sobrinos, primos y demás familia,

AL RECORDAR a sus amistades tan triste fecha, suplican una oración por su alma.

Las misas que se celebrarán en la iglesia de Nuestra Señora de la Calle el próximo miércoles, día 11, a las siete y media, ocho y media y nueve, serán aplicadas por el eterno descanso de su alma.

REPRESENTANTE
bien relacionado en plaza, precisa importante Empresa productora estaño, soldaduras, metales antifricción, metales imprenta, etc. Inútil sin referencias Escribid al número 613. «ALAS», Alcalá, 32. MADRID.

HERNIADOS
Para la contención de las hernias, usad los modernos aparatos TORRENT, cómodos, ligeros, sin trabas ni tirantes, bultos ni molestias, permitiendo todos los movimientos y trabajos por duros y pesados que sean. Bajo prescripción facultativa.
ESTOMAGO CAIDO: Levante su estómago con comodidad, usando el Elevador TORRENT.
VISITA EN PALENCIA, en el domicilio del Dr. Ursicio Román Baquerín, calle Mayor, 28, únicamente el martes día 17 del corriente, bajo su prescripción.
NO DEJE DE VISITARNOS: Despacho en Barcelona, Unión, 13. (C. S. 6337 y 10953)

✝

LA SEÑORA

DOÑA TRINIDAD SEVILLA GUTIERREZ

Falleció en Palencia, el día 8 de Junio de 1952
después de recibir los Santos Sacramentos

— D. E. P. —

Su apenada hija Andrea Rebollar Sevilla; hijo político Pedro Alonso Manso; hermana Antonia; hermanos políticos, sobrinos, primos y demás familia,

RUEGAN a sus amistades la tengan presente en sus oraciones, por cuyo acto de caridad cristiana les quedarán agradecidos.

La conducción del cadáver tuvo lugar el lunes, a las cuatro y media de la tarde, al cementerio de Fuentes de Valdepero.

Misa de funeral: El martes, a las ocho y media y a continuación la misa de familia.

Casa mortuoria: Mayor Principal, 4.

Iglesia parroquial: Santa Marina.

anuncios por palabras

ENSACADORAS-elevadoras, metálicas. Marca Francisquillo. Son las más acreditadas en España. Almacenes Maquinaria Feliciano Ortega. Palencia.

ARROBADERAS, cultivadores, gradas, arados diferentes tipos y repuestos en general. Tejeda y Díaz, S. L Palencia.

SEGADORAS "JOLPA" gran ligereza y siega perfecta. Aventadoras brazo y motor, muy ligeras, gran rendimiento. Maquinaria Tejeda y Díaz, S. L. Palencia.

SE VENDE camioneta «Chevrolet», 16 H. P., 2.000 kilos, bien de todo y máquina beldadora. Mancornador, número 1.

IMPORTANTE Compañía de Seguros necesita Agentes en los pueblos. Dirigirse a «Lucero», S. A. Valentín Calderón, 19. Palencia.

VINOS superiores, a precios especiales. Almacenes Jesús Villamuza. Cisneros.

SEGADORA «Ajuria», buen uso. Cisneros. Polio Muñoz.

VENDO carro varas entoldado de una caballería. Cipriano Payo. Paredes de Nava.

VENDESE carro una caballería por mil pesetas. Fuentes de Valdepero. Felipe Simón.

POLLITAS se venden, raza «Leghorn», Castellana, dos meses. Granja Bragado. Santiago «Villa Elvira». Palencia.

SE VENDEN 100 cántaros de vino, en Astudillo. Pedro Santos.

SE NECESITA pastor de San Pedro en adelante. Pedro Santos. Astudillo.

VENDO motor para riego, de gasolina, 2 1/2 HP. o cambio por ganado. Tratar, con Donaciano López. Monzón de Campos. Palencia.

SE VENDE una máquina segadora «Cormick», en Mazuecos. Félix Santos.

SE VENDE coche niño; trajes caballero económicos. Plaza Isabel Católica, 1.

VENDO 125 pollas «Leghorn», 2 1/2 meses. Cubillas Santa Marta (Valladolid). Vicente Pastor o Trompadero, 10.

NECESITO pastor de San Pedro en adelante. Victorio García. Torremormojón.

SE VENDE aparejada de violín, armaje de acarreo; un eje seminuevo. Tratar, en Revilla de Campos. Simeón Seco Seco.

ARRIENDO dos camas y locales para almacén en sitio céntrico. Razón, calle las Monjas, 3.

VENDO 120 ovejas, 90 orduñas, el resto cancinas. Melchor Heredia. Amusco.

SEMBRADORAS: gradas de ballestas y de estrellas, cuatrisurcos, trisurcos, bisurcos, arados brabant y otros tipos. Fidel Diego García. Casado del Alisal, 57.

VIGAS de hormigón pretensado, fábrica de mosaicos y yesos. Pastor. Modesto Lafuente, 20. Teléfono 2228.

VENDO borro semental a elegir entre dos. Víctor Ramos. Villotilla.

VENDO aventadora «Olmedo», seminueva. Marceliano Saldaña. Población de Campos.

NECESITA dos pastores, buenos informes, desde San Pedro. Miguel Polvorosa, en Frómista.

VENDO máquina coser «Alfa». Valentín Calderón, 24.

VENDO máquinas, segadora Cormick», eventadora ensacadora. David Fernández. Paredes de Nava.

SE NECESITA obrero para trabajar horas sueltas en huerta. General Mola, 115, segundo.

OCASION: Se vende una gavilladora marca «Deering», en muy buenas condiciones, y se ofrece un hombre para todas labores del campo, de muy buenas condiciones. Informes, Bar «La Burgalesa». Palencia.

VENDO motor gasolina con cupo, marca «Internacional», uno y medio HP., funcionando bien. No se contestan cartas. Felipe Espino. Baltanás.

TRANSPORTISTA: Aumenta la capacidad de carga de tu camión, por el mismo consumo, con un remolque SECOR, S. A. Agricultor, para tu tractor un remolque SECOR. S. A. Entrega inmediata, de 3 toneladas y 5 toneladas, con cubiertas nuevas. Correas industriales trapezoidales, para toda clase de máquinas. Correas de ventilador para automóviles y camiones. Son exclusivas de Navamuel. Casado del Alisal, letra E. Teléfono, 1937.

TUBERIAS «Uralita». Riegos sanitarios, desagües, abastecimientos para presión hasta 20 atmósferas, depósitos, canales, placas onduladas, fibromármol, azulejos, etc. «Uralita». Agencia oficial. José Antonio, 45. Teléfono 1455. Palencia.

DONCELLA se necesita, magnífico sueldo, poca familia. Calle Burgos, 21, tercero, derecha.

SE VENDEN 45 ovejas, 8 borras y 37 de leche. En Villamediana. Hipólito Pérez.

NIÑERA se precisa de 14 a 16 años. Don Mariano Sanmamés. Casas de Palomino. Letra J, cuarto piso.

OFICIALES herrero y carretero se necesitan. Buen sueldo. Informes, esta Administración.

SE NECESITA sirvienta. Informes, Avenida Valladolid, Los Rosales (chalet).

TRACTORES «Diesel», arados y remolques para tractores, motores, bombas, norias, mangueras, arrobaderas, segadoras, aventadoras, ensacadoras metálicas, rastrillos, maquinaria en general, piezas de recambio, aceites minerales. Almacenes Pinacho

POLLITOS castellana negra y «Leghorn» blanca, todos los días. Patitos «Kaki». «Avícola California». José Antonio, 45. Teléfono 1455.

ALFALFA: se vende un corte de 5 obradas, próximo a Palencia. Tratar, en Comercio de Polo. Mayor, 91.

SE VENDEN 20 ovejas y un carnero jóvenes, en Santoyo. Tejedor.

VENDO coche de niño seminuevo, baratísimo. Mayor, 16 (Garage).

SE NECESITA oficial mosaista. Razón, Construcciones Salvador. Ricardo Cortes número 8. Palencia.

PROFESOR o profesora para ingreso, se necesita. Razón, Patio Castaño, letra A. Viuda de Cruz Valero.

SE NECESITA un obrero agrícola fijo o por temporadas. Razón, Pastores, 28. Félix Castrillejo. Palencia.

ALONSO. Nombre de absoluta garantía, y con ella le ofrece a usted toda clase de maquinaria y repuestos, precios sin competencia. Hijo de Clemente Alonso. Osorno.

PASTOR con buenos informes, necesito de San Pedro en adelante. José María Jubete. Baltanás.

ENSACADORAS metálicas de uno y tres ventiladores, segadoras, motores y grupos de riego. Consultad precios. Talleres Mecánicos Francisco Alonso. Osorno. (Palencia).

SE NECESITA pastor, de San Pedro en adelante. Moisés Gómez. Villamuriel de Cerrato.

VENDO cincuenta ovejas emparejadas, o veinticinco a partir. Alejandro Herrero, en Villorquite de Herrería.

SE VENDEN o se cambian por mular o caballar 80 ovejas y 24 corderas. Macario García. Osorno.

SE VENDEN 2 máquinas segadoras norteamericanas, «Cormick»; un baño en aceite peine doble y otra seminueva. Verlo y tratar, Vidal Vaquero. Palacios de Campos.

VENDO 25 ovejas. Viuda de Daniel Garrachón. Arconada.

SEGADORA perfecto estado, a prueba. Lorenzo Rebollar. Villalobón.

VENDO 60 ovejas con crías o en lotes. Modesto Salazar. Villalba de Guardo.

COCINAS, lavabos, inodoros. «La Hortensia». Avenida Manuel Rivera, 26. Francisco Madrigal Martínez.

CASAS de una vivienda, libres, nuevas, en Venta de Baños, una para labrador, almacenes, véndense. Informes, «La Hortensia». Avenida Ma-

MADERAS «Arabi». Tarimas, ripia, machones, etc. Avda. de Valladolid. Palencia. Precios muy interesantes. nuel Rivera, 26. Palencia.

VENDO vino manchego, precios afinados; aceites y valvolinas «Campra», para maquinarias. Aceites especiales para motores, en Frechilla. Isaías Muñoz.

GUADAÑADORAS se venden «Ajuria» y «Deering» americana, aventadoras seminuevas, a mano y motor número 7; otras varias marcas números 1 y 3. Félix Valtierra. Alar del Rey.

SE NECESITA señora de 35-45 años para cuidar niños. Dirigirse, Domingo López. Villarramiel.

NECESITA pastor de San Pedro en adelante. En Capillas. Saturnino Ramos.

URGENTE preciso maestro de obras, albañil, trabajo todo el año. No contesto cartas. Cerámica Sierra, Osorno.

SE VENDEN dos furgonetas, una tipo «Rubia Renault», 20 HP., autorizada once plazas como ómnibus. Otra «Chenard», 12 HP. Federico Bolaños. Alar del Rey.

MAQUINA segadora «Ajuria», vende Mauricio Romero, seminueva, en Osorno.

SE VENDE carro de par, bastante bien, por dos mil pesetas. Paredes de Nava. Lucio Cardeñoso.

LABRADORES: Bisurcos para viñar, último modelo, el que más alivia al ganado, le hallaréis Talleres Heliodoro Calvo. Fuentes de Nava.

GAVILLADORAS guadañadoras. Aventadoras nuevas y reconstruídas, varias marcas, toda garantía. Casa Basilio Santamaría. Alar del Rey.

SE VENDEN dos vacas de leche holandesas, recién paridas, a elegir entre seis. Alberto Gómez. Abia de las Torres.

HUEVOS abundantes pondrán sus gallinas, dándolas Galliol. Farmacias y Droguerías.

MAQUINAS punto, baratísimas, enseñanza domicilio. Coca. Espoz Mina, 13. Madrid.

PELETERIA Germana. Abrigos, garras, astrakán, capas. Nuevos modelos. Precios fábrica. Bola, 13. Madrid.

POR ADJUDICACION de tractor, vendo tres mulas; dos 3, una 6 años. Tratar, Villalcón. Próculo García.

VENDO planta repollo y cebolla; un motor grupo, dos caballos, con tubería, marca «Siemens». Isidoro Robles. Puente Hierro.

SE ALQUILA en Santander, piso amueblado completo, con cuarto de baño y hotelito en las mismas condiciones; temporada verano. Informes, F. Hernández. Colón, 9 (tienda).

CARRO de par, buen uso, o su rodeo vende en Villaherreros. Eulogio Gil.

VENDENSE 50 cántaros de vino, precio 32 pesetas y dos carneros borro y sobreborro. Villadiezma. Teódulo Espinosa.

NECESITO pastor de San Pedro en adelante, en Baños. Cecilio Barrigón.

MUCHACHA. Se necesita y será pagada espléndidamente, en Avenida de la República Argentina, 11, segundo, derecha. Palencia.

COCINERA, se necesita, en Mayor, 99, primero. Señores de Azcoitia.

VENDO vivienda libre (interior), cedo local industria con vivienda. Facilidades pago. Martín Calleja, 44, primero.

PRESTAMOS hipotecarios sobre rústicas, urbanas. Martín Calleja, 44, primero.

SE VENDEN cuatro grupos eléctricos de 2 H. P., con tubería. Informes, José María Pedrejón. Mayor, 99, segundo.

SE NECESITA chica, buen sueldo. Fonda «La Rosario».

SE VENDE máquina aventadora, seminueva, de mucho rendimiento con o sin motor. En Ventosa de Pisuerga. Moisés Alonso.

VENDO carro violín, dos aparejadas, tres collerines, redes para acarreo y paja y bisurco «Rudsack». Camazón, Castromocho.

SE VENDE un potro 2 años, macho media edad y una mula de año, 4 dedos de alzada. Frente a la Yutera Palentina. Norberto Delgado.

SE NECESITA chico soltero, hortelano o lechero. Informes, Colón, 24.

SE VENDE finca de recreo o para granja avícola, en la carretera Valladolid, a un kilómetro capital. Informes, Santa María la Cabeza, número 15. Taller.

VENDO carro par, en buen uso. Félix Gutiérrez. Bustillo del Páramo.

MUCHACHA se necesita y sueldo mínimo 125, según aptitudes. Informarán en está Administración.

MUCHACHA se necesita en Avenida República Argentina, 11, 2.º, derecha, Palencia. Miguel Casañé.

VENDERIA camioneta carga autorizada mil kilos, ruedas 30 X 5, bien calzada, trabajando, y mejor, cambiaría por otra mayor. Tratar, Isaac Izquierdo, Alar del Rey.

EN SANTANDER, chalets a estrenar, 8 habitaciones, 210.000 pesetas. Bellísimo empazamiento. Informes, O. T., Castelar, 31

M.C.D.2022

FINAL DEL SERMON DEL DR. LAUZURICA

(Viene de segunda plana)

pláis aquí de Ntra. Señora de la Calle, y más tarde, el día 2 de febrero de 1948, precedida toda la ciudad con su dignísimo Ayuntamiento, vino a la Parroquia de Nuestra Señora de la Calle a testimoniar allí públicamente que la reconocíamos y la queríamos tener todos como Patrona, como Madre y como algo que llevábamos dentro de nuestras entrañas. Por eso, mis queridos hijos, han ido los buenos palentinos todos los sábados. ¿A qué? Como las abejas al colmenar. Han ido allí hasta el punto de que han elaborado este magnífico panal de una corona de oro dado a la Santísima Virgen. Prueba ella evidente de que estas Camareras y estos Mayordomos no cesaban un momento, ni tampoco las autoridades de esta hermosa ciudad. Pero con sus cánticos embellecían aquellos actos los seminaristas del Seminario de San José y al mismo tiempo los tiples de esta ciudad. La Virgen era necesario que antes de ser coronada conociera una por una las casas, las calles y las personas que poblaban la ciudad. Y por eso el año pasado, vuestro dignísimo Prelado tuvo la feliz ocurrencia de sacarla todos los días mientras duró la Misión por todas las calles y por todas las plazas del pueblo. ¿Para qué? Para que Ella fuera recogiendo el parecer de cada casa, y para que Ella fuera reconociendo que estaba en su casa solariega de Palencia.

LA RECONOCEIS Y OS CONOCE A TODOS Y OS AMA

Y hoy, mis queridos hijos, al trasladarla a la Catedral, ha querido recordar aquellos días y al trasladarla hoy aquí a este jardín principal vuestro, habéis querido demostrar con ello y a la Virgen a la vez, que la conocéis y os conoce a todos, que la amáis y os ama a todos. ¡Ah! Pero yo os voy a decir una cosa, y es que la Virgen lleva en sus brazos al Niño Jesús, a Jesucristo Nuestro Señor, que es a quien quiere Ella más que a todo y a quien quiere Ella que todos conozcamos y todos amemos. Y la señal del amor a Jesucristo nos lo ha dado El mismo: Guardar completamente los Santos Mandamientos. Ahí lo tenéis colocado en el Cristo del Otero, en ese lugar venerado está con los brazos abiertos. Hoy va a ser la Madre, que después de ser coronada va a recorrer todas las calles en triunfo y os va a señalar con el dedo y su corona a ese Hijo a quien debéis conocer y a quien debéis amar todos.

UN RECUERDO A D.ª MANUELA BEDOYA

Mis queridos hijos de Palencia, mis queridos antiguos diocesanos: Yo sé lo mucho que amáis a Nuestra Señora de la Calle. ¡Ah!, pero no basta llevar un ilustre apellido, no basta vivir en una casa solariega de hace muchos siglos, nobleza obliga. Es necesario que ya que sois habitantes de una ciudad que es casa solariega de la Santísima Virgen como lo es Palencia y toda su provincia y al mismo tiempo ya que lleváis el apellido ilustre de hijos de Nuestra Señora de la Calle coronada, es menester que en adelante la apreciéis, la améis con vuestros labios, con vuestras obras y sobre todo con el cumplimiento de los Santos Mandamientos. Yo sé que el día de hoy van a contemplar esta Coronación nada menos que la Santísima Trinidad, cuya fiesta celebramos todos. Y yo me imagino que junto a esa Santísima Trinidad, por misericordia de Ella misma, se encontrará al lado de Ella una dama ilustre, que falleció hace poco tiempo, una dama ilustre de Palencia que todo su afán eran los menesterosos y sobre todo los menesterosos del espíritu, que era el Seminario. Yo lo pude apreciar y lo pude ver por eso quiero consignar aquí en público que hoy junto a la Santísima Trinidad cuya fiesta celebramos se encuentra doña Manuela de Bedoya. Ya sé que ella ha ido ya repartiendo sus tesoros a los pobres, los menesterosos tuvieron influencia especial sobre su espíritu. Lo tengo visto y probado muchísimas veces. Y por eso quiero yo que hoy al contemplarnos la Santísima Trinidad desde lo alto y ver que nuestro Santísimo Padre, por medio de su dignísimo representante en España, el Nuncio de Su Santidad, va a coronar a la Virgen y van a contemplar esta Coronación, yo quiero que así como hoy coronamos a Nuestra Señora de la Calle aquí en la tierra, un día el Padre, el Hijo y el Espíritu Santo nos corone a todos de gloria en el reino de los Cielos.»

Va a terminar el Santo Sacrificio. Monseñor Cicognani, Legado de Su Santidad en la solemne ceremonia de la coronación, se dispone a impartir la Bendición Papal, en lluvia de gracias sobre Palencia.—(Foto PAYA)

Y LA VIRGEN FUE CORONADA

Voltean las campanas, la multitud rompe en júbilo delirante y bajo un cielo de apoteosis vuelan aviones y palomas

Una de ellas se posó en la mano de "La Morenilla"

Al final de la misa, pasó al altar el alcalde de nuestra capital, D. Fulgencio García Germán quien, en nombre de ésta, hizo la OFRENDA a la Patrona de la Corona y del Cirio.

LA BENDICION PAPAL

Ha terminado la Misa de Pontifical. El Nuncio de Su Santidad pasa

Trabajar en una LEXICON-80 será para Vd. un placer.

a su Trono, y desde allí se dispone a darnos a todos la Bendición Papal. Caemos entonces de rodillas ante la Virgen, la Mediadora de todas las gracias, y le pedimos interceda ante su Hijo amado por nosotros. Hacemos un acto sincero de perfecta contrición, y, así preparados, inclinamos nuestro rostro para recibir la Bendición Papal que nos dá a todos el Nuncio, con indulgencia plenaria.

LA CORONACION

Llega el momento cumbre de la ceremonia. Se va a proceder a la Coronación. El público siente emoción, la gran emoción del momento. La corona de oro —que es el símbolo del oro de los corazones palentinos que lo ofrendan— había sido depositada en el altar, después de haber sido llevada por la encantadora niña Mari-Sol García Germán Polanco; la toma el Nuncio de Su Santidad y acompañado del Alcalde de la capital y de los Prelados de Palencia, Dr. Souto y Vizoso —realizador de esta magna Coronación—, y del de Oviedo, Doctor Lauzurica y Torralba, que la iniciara, suben a lo alto del gigantesco Altar. Procede Monseñor Cicognani a colocar sobre la cabeza de Nuestra Señora los atributos de la realeza, y las Bandas de Música interpretan el Himno Nacional, se sueltan las palomitas por bellísimas señoritas palentinas, palomas que vuelan ansiosas y, algunas de ellas van a posarse sobre la misma Virgen y aún sobre el Misal en que el Nuncio estaba leyendo las oraciones de ritual, y los grupos de danzantes inician sus giros, sus tonadas, sus cánticos folklóricos...

Momento de gran emoción. Momento de gran belleza. Momento de un colorido nunca conocido... Porque todo se hacía en loor y alabanza a la Madre de nuestro Redentor... Los corazones aceleran sus latidos y las lágrimas de emotividad amenazan aparecer en muchos ojos.

Por si fuera poco este cuadro, un grupo de aviones cruza el espacio, que ha conquistado con la fuerza de sus potentes motores, como símbolo de que también hoy la Patrona de Palencia se ha adueñado con la potencia de sus virtudes los corazones de todos los palentinos. Al mismo se lanzan al vuelo todas las campanas de la ciudad. Jamás olvidaremos este momento los palentinos por muchos años que vivamos. Momento que ha pasado ya a los anales de la historia local y provincial, como un magno acontecimiento, en este día esplendoroso del mes de junio caluroso y prometedor.

Así, la Virgen de la Calle nos promete a todos sus gracias llenas, si seguimos demostrándola el mismo amor que hoy, domingo de la Santísima Trinidad del año de gracia de 1952, hemos culminado los palentinos con estos actos gloriosos e imperecederos.

La ceremonia, la gran ceremonia de la Coronación, ha terminado en medio de este bellísimo cuadro. Y, poco después, las Vírgenes todas, desfilan en acto de pleitesía ante la que hoy es la que rinde nuestros corazones de amor y de religiosidad...

CELADORES DE ORDEN

A pesar de los miles de almas congregadas en las amplias avenidas del Paseo del Salón y calles adyacentes, no se produjo el menor incidente. A ello contribuyeron con su eficaz labor las Congregaciones Marianas de Luises y Kotskas y Jóvenes de Acción Católica, incansables en todo momento y haciendo que cada uno ocupara el punto que le correspondía.

EL REGRESO A LA IGLESIA-SANTUARIO DE «LA MORENILLA».—Terminados los actos del Salón, se organizó la procesión de regreso al Santuario de «La Morenilla», iniciada por la imagen de Fuentes de Valdepero, Nuestra Señora del Consuelo.

Al pasar lentamente por la calle Mayor, el cuadro que se presentaba ante nuestra vista, es francamente inenarrable. Hervía en luces policromas bajo un cielo esmeralda, al estampido de bombas y morteros, y al flamear de las banderas, el pueblo entero de Palencia y la muchedumbre de los pueblos que en grupos compactos rodeaban a sus Patronas, cantando plegarias, himnos y motetes. Las Bandas de Música, dulzainas y danzantes, daban su nota de color y a su vez interpretaban sus mejores loas a la excelsa Madre de Dios.

A hombros de mayordomos, concejales y diputados, escoltada por sus camareras, aparecía la Virgen de la Calle ya coronada. Al verla, la emoción se hacía incontenible, y no hay pluma, repetimos que pueda describir su magnificencia.

Rezando sus oraciones de ritual, el Clero asistente de la Misa, y el doctor D. Luciano Pérez Platero, Arzobispo de Burgos, revestido de Pontifical, acompañado de los MM. II. Sres. don Guillermo A. Gutiérrez, Canciller-Secretario del Obispado y Maestrescuela y D. Apolinar Aguado, Rector del Seminario y Canónigo Lectoral.

Los Prelados Arzobispo de Anking, Dr. Melendro; de Palencia, Dr. Souto y de Cádiz-Ceuta, Dr. Gutiérrez, con el Chantre señor Landáburu y el Doctoral Sr. Pérez Mier.

Seguidamente los de Oviedo, doctor Lauzurica; de Salamanca, doctor Barbado; de Barbastro, Dr. Cantero; de Calahorra y La Calzada, Dr. García; y Abades de Silos y La Trapa, doctores Toribios y Ramos.

En torno, el Clero regular y secular, el Cabildo, todas las autoridades y representaciones oficiales.

Como nota singular consignaremos que siguiendo a Nuestra Señora de la Calle, era portada por su Secretario de Cámara, don Luis Estalayo «La Virgen de mis caminos», del Arzobispo de Burgos, Dr. Platero que le acompaña en todos sus viajes, preciosa escultura del siglo XVIII policromada, que antes estuvo al lado de la Epístola en la Coronación de «La Morenilla»

Al cruzar la procesión por la calle Mayor, una lluvia de rosas y claveles caía sobre nuestra Virgencita.

Pronto dejará de ser un enigma la palabra LEXICON-80.

INSECTICIDA AGRICOLA
Gesarol

"GESAROL" - 6 % DDT
Etiqueta roja: para pulverizar.
Etiqueta azul: para espolvorear.
"GESAROL 20" - 20 % DDT
Producto concentrado, para pulverizar.
"GESAROL 50" - 50 % DDT
Producto de alta concentración para combatir plagas especiales de los frutales, etc.

GESAFID
Contra toda clase de pulgones en frutales, hortalizas, etc.
GEIGY -33-
Preparado especial para la conservación de granos y productos alimenticios, etc. almacenados.

DISTRIBUIDORA EXCLUSIVA:
Sociedad Anónima de ABONOS MEDEM
O'Donnell, 7 - MADRID - Apartado 995
Agencia en PALENCIA:
Calle LOPE DE VEGA, NÚM. 22

D.D.T. Geigy D.D.T. Geigy D.D.T. Geigy D.D.T.

A.V.I.L.
Lancor

TRANSFORMADORES, MOTORES, ALTERNADORES Y DINAMOS DE CUALQUIER POTENCIA Y EJECUCION
ESPECIALIDAD EN EQUIPOS COMPLETOS PARA GRUAS
ELORRIAGA INDUSTRIA ELECTRICA S. A.
ELCANO, 1 - TELEFONO 18371 - APARTADO 512 - TELEGRAMAS: LANCOR
BILBAO
Representante: Rodríguez Gachs
Conde Ansúrez, 11 - Telf 3671 VALLADOLID

TELEFUNKEN
El Radiorreceptor Perfecto
"UN PERFECCIONAMIENTO TRASCENDENTAL!!"
"SELECTIVIDAD AJUSTABLE
Embeleso
6 TUBOS ELECTRONICOS 4 MARGENES DE ONDAS SELECTIVIDAD VARIABLE OJO MAGICO
Ptas. 3.010
Compañero
El Radiorreceptor Portátil
FUNCIONA CON O SIN CORRIENTE DEL SECTOR 5 TUBOS ELECTRONICOS 4 MARGENES DE ONDAS (NORMAL, PESQUERA, AVIACION Y DOS ENSANCHES DE ONDA CORTA) • PRECIOSO MALETIN DE PLASTICO
Ptas. 2.990
Bloque de baterías.. 175
Belami
5 TUBOS ELECTRONICOS 2 MARGENES DE ONDAS SELECTIVIDAD AUTOMATICA
Ptas. 1.820
Capricho
5 TUBOS ELECTRONICOS 3 MARGENES DE ONDAS SELECTIVIDAD AUTOMATICA
Ptas. 2.345
Gran Berlin
7 TUBOS ELECTRONICOS 5 MARGENES DE ONDAS SELECTIVIDAD VARIABLE OJO MAGICO DOS ALTAVOCES
Ptas 4.480
MADRID - BARCELONA - BILBAO
CORDOBA - LEON - VALENCIA
VISITE AL CONCESIONARIO DE SU LOCALIDAD
TELEFUNKEN • TELEFUNKEN • TELEFUNKEN • TELEFUNKEN

VENTA EXCLUSIVA
VAQUERO
CONTADO Y PLAZOS -- Mayor, 32. PALENCIA

EPILOGO TRIUNFAL

LA VIRGEN CORONADA REGRESA A SU SANTUARIO

"El gozo apenas puede albergarse en el pecho"

"Que la Virgen de la Calle sea Reina y Señora de Palencia, de verdad", dice el doctor Souto Vizoso

A las dos, aproximadamente, de la tarde de este inolvidable domingo, donde la fe, la devoción y el amor de todos los palentinos hacia su «Morenilla», han escrito para la historia de la catolicidad una de sus más emotivas páginas, llegaba la triunfal comitiva de las 35 vírgenes palentinas, ante el templo-relicario de la Virgen coronada.

LLEGADA DE LAS VIRGENES

Van llegando las vírgenes de los pueblos que la han dado hermosa escolta triunfal por las viejas rúas palentinas. El gentío se apiña en la plazoleta de La Compañía, donde, en perfecto orden de llegada, van emplazándose las vírgenes acompañantes. Estos rostros morenos de los hombres castellanos, curtidos por los vientos y los soles de la paramera, llevan con fervor y delicadeza sobrehumana, sus queridas imágenes, que depositan en la plaza, y esperan, con el alma asomada a los ojos y la canción y el rezo a los labios, que rinda su periplo de estrellas «La Morenilla», que allá viene, junto a los Cuatro Cantones, más alta y más luminosa que nunca.

Ante la puerta de la iglesia de La Compañía, el Ayuntamiento ha levantado un artístico arco de triunfo. Es una imitación del pórtico de la misma iglesia. El mismo estilo arquitectónico, con columnas corintias, frontón cortado, remates de bolas con agujas piramidales y una cruz por cimera. En el frontispicio del arco, esta inscripción: «AVE MARIA PURISIMA».

ENTRA EN SU SANTUARIO «LA MORENILLA»

Y María Purísima, María Candelaria, María de la Calle, «La Morenilla», entra en su iglesia. Fuera, el pueblo, el amado pueblo, espera, junto a las vírgenes de la escolta, que el amadísimo Prelado palentino, el Excmo. y Rvdmo. Sr. Dr. Souto y Vizoso, pronuncie su anunciada plática, con la que habría de cerrarse este emotivo y catolicísimo acto de la Coronación.

Se coloca a la Virgen de la Calle sobre el estrado del altar mayor. Junto a ella, en la silla pontifical, el Arzobispo de Burgos, Dr. Platero, que representa al Nuncio de Su Santidad, Monseñor Cicognani; y, enfrente de aquél, los demás Prelados y jerarquías eclesiásticas que han intervenido. Al pie del estado donde se asienta «La Morenilla», y a ambos lados de ella, se encuentran las señoritas con las banderas parroquiales, y más detrás, dando frente la Virgen, el Excmo. Sr. Ministro de Obras Públicas conde de Vallellano, excelentísimo Sr. Gobernador civil e ilustrísimo Sr. Alcalde de Palencia, así como todas las demás autoridades nacionales y locales que han participado en esta solemne fiesta. En el exterior, ocupándolo todo con sus voces y cantos, el pueblo.

DISCURSO DEL DR. SOUTO Y VIZOSO

Ocupa nuestro amado Prelado el púlpito, y, con voz emocionada, empieza su breve y bellísima plática, con las palabras bíblicas:

«Coronada la Virgen María, Nuestra Señora triunfa para siempre». Dice que no van a constituir discurso sus palabras sino una proclamación en voz alta del inmenso gozo que le posee, y que es el propio gozo de todos los que le escuchan. Resalta la importancia que en estas fiestas de la Coronación ha tenido la persona del que fué Obispo de Palencia, Dr. Lauzurica, por cuya iniciativa se inició este inmenso árbol espiritual que hoy ha extendido su inmensa copa del logro más ferviente, sobre las excelsas sienes coronadas. Arbol, que se nutrió con la savia de la fe y del entusiasmo de todos los buenos hijos de Palencia. Arbol que ha hecho intervenir y triunfar a nuestro fervoroso gozo mariano. Hemos triunfado —exclama—. Habéis triunfado, amadísimos hijos, porque la Virgen ha triunfado; y el triunfo de la Virgen es nuestro propio triunfo. Estoy muy satisfecho. Mi gozo apenas si puede albergarse en mi pecho, de grande que es. Y es tan inmenso, porque sé que también os llena y posee a todos vosotros.

Da gracias a S. S. Pío XII, que ha permitido y bendecido esta sublime fiesta de la Coronación. Da gracias, también, al Nuncio, a la representación de nuestro Caudillo, primer soldado mariano —dice— de nuestro pueblo, a la representación del Gobierno en la figura de su ministro; a todas las jerarquías eclesiásticas y civiles que han acudido; a la diócesis y parroquias, que han latido con el mismo fervor y entusiasmo mariano de Palencia; a las camareras de la Virgen y a los mayordomos de la Cofradía y, en fin, al pueblo todo de Palencia y su provincia, que, con sus joyas, donativos y entusiasmo ilimitado, ha hecho posible consumar esta divina fiesta de la Coronación. Y no prestéis oído —recomienda— a los arteros argumentos de los que aducen que las joyas no deben ir a glorificar las sienes de nuestras vírgenes, habiendo pobres en el mundo. Son argumentos sofísticos, que ya se emplearon en los tiempos de Cristo, cuando era ungido por los ricos bálsamos. ¿A quién mejor que a nuestras divinidades pertenecen unas joyas, si a ellas les pertenece toda nuestra vida? En los tiempos de Moisés, Dios dijo que en la erección del Tabernáculo debían emplearse las más preciadas materias. La Iglesia, siempre ha atendido a los pobres. Ha atendido a su cuerpo y ha atendido a su espíritu, que es la mejor forma de atender. Y los amantes de la iglesia, fueron los mejores amantes de los pobres; porque, siempre, incuestionablemente, los que más se distinguen honrando a la Virgen, más se distinguen honrando a los pobres. Un buen ejemplo —continúa— lo tenemos en la ilustre y nobilísima dama, doña Manuela de Bedoya, que Dios habrá guardado en su seno. Ella siempre vivió con los ojos puestos en la Virgen y la mano en la limosna. Se preocupó por los pobres infinitamente, y jamás escatimó sus dádivas para beneficiarlos. Hasta hoy mismo, como si su mano generosa quisiera estar presente en este generoso día, ha entregado a los pobres 25.000 pesetas. Ella amaba a los pobres, porque amaba a Dios. Y creo firmemente que su espíritu, está hoy con nosotros. Gracias a doña Manuela, y a los que la imitan. Gracias a todos que habéis empleado un trozo de vuestra vida en este tiempo invertido en la Coronación. Gracias a los que de fuera vinieron. Los distintos santuarios —repite en acertado símil del doctor García— son como distintos radios que van a parar al mismo centro: La Virgen María. En vuestras llamas de fe, como en las llamas de los cirios benditos, está representada la fe de las generaciones pasadas, presentes y futuras, según muy bien dijo vuestro Alcalde, y cuyas palabras yo repito y hago como si fueran mías propias. Todos habéis hecho una gran obra, y mi boca, hablando por mi corazón, os lo agradece profundamente.

Que nuestra Virgen de la Calle, sea Señora y Reina de Palencia de verdad. Que sea nuestra santísima Madre; nuestra Reina y nuestra Emperatriz Soberana. Que, según dice el bello himno a Ella dedicado, «Como el oro y las piedras preciosas, engarzadas, coronan tus sienes, así, Madre, los hijos que tienes, vivirán junto a tu corazón», se cumpla esta promesa. Y que todos, absolutamente todos los que hoy vivimos con la Virgen en la tierra, vivamos otro día a su lado, en el cielo».

Con estas emotivas palabras, termina el Dr. Souto Vizoso su hermosa plática —que fué gozo, según él quiso—.

DIGNO COLOFON DE LA SUBLIME FIESTA

El acto, nermoso colofón de esta sublime fiesta, que vivirá en el corazón de los palentinos, mientras el corazón viva, terminó entonándose la Salve popular y el Himno de la Virgen de la Calle.

Los prelados dieron a besar sus anillos pastorales a los fieles que, incesantemente, acudía a ellos. Y así, de esta sencilla y reverente manera, terminó la fiesta de la Coronación. Aun la gente al finalizar el himno, subió al estrado donde estaba la Virgen morena, y, llevó algunos de los claveles que adornaban sus andas. A cambio, con los ojos, la dejaban un beso; un beso de amor y de paz; un beso cristiano. La Virgen, la Morenilla, parecía sonreír y bendecirnos. Dios te salve, María. Llena eres de gracia.

Comida en el Jorge Manrique

Terminados los brillantes actos de la Coronación, la Cofradía de Nuestra Señora de la Calle obsequió con un banquete en el Hotel «Jorge Manrique», al Nuncio de Su Santidad, Ministro de Obras Públicas, Prelados, autoridades y personalidades que nos honraron con sus visitas.

Durante el mismo, el Grupo de Danzas de la Sección Femenina—que tan rotundo triunfo alcanzó recientemente en el extranjero— interpretó algunas de las danzas de más vistosidad, siendo muy aplaudidas y felicitadas por todos.

REGRESO DEL NUNCIO DE SU SANTIDAD Y PRELADOS.—A última hora de la tarde del domingo regresó a Madrid el Nuncio de Su Santidad, Monseñor Cicognani. A las diez de la mañana de hoy salió para Burgos el Excelentísimo señor Arzobispo, doctor Platero. El Obispo de Oviedo, doctor Lauzurica, pernoctó en Guaza. Ayer mañana ofició una misa de Primera Comunión en el Colegio del Santo Angel, regresando de nuevo a Guaza, donde permanecerá hasta el miércoles, día en que se reintegrará a su Sede ovetense.

TUBERIAS PLOMO
Todas medidas. Precio oficial.
D. ANTONIO BRIONES
Palencia, 48 Madrid

MANUEL JUNCO CALDERON
(De la Facultad de Medicina de Madrid)
Especialista en garganta, nariz y oídos
Abrirá en breve su consulta y operaciones desde 1.º de Julio, en MARQUES DE ALBAIDA, 1
PALENCIA

Restaurante - Café
GRAN VIA
EN TEMPORADA DE VERANO
Acuda a probar alguno de los distintos platos de la intensidad y variación de la carta que presenta al día, además del cubierto económico.
RESTAURANTE GRAN VIA
dispone de amplias y confortables habitaciones, siendo el preferido por su emplazamiento.
Unico en temporada de verano
Atracciones - Gran Orquesta - Dos bellas vocalistas concertistas actúan en sesiones de tarde y noche, siendo relevadas cada diez días.

M.C.D.2022

El Caudillo preside la inauguración del Monumento a los héroes del Bruch

Después de este acto se dirigió a Montserrat

También inauguró la Ciudad antituberculosa de Tarrasa

Barcelona, 8.—Su Excelencia el Jefe del Estado, Generalísimo Franco, ha presidido esta mañana los solemnes actos patrióticos de inauguración del monumento que perpetúa la memoria de los héroes del Bruch, simbolizados en el famoso tamborilero Isidro Llusa, «Noi de Can Bufo», que se cubrieron de gloria en aquellos quebrados parajes durante las heroicas jornadas de junio de 1808, por lo que en estos días se cumple el ciento cuarenta y cuatro aniversario.

EL JEFE DEL ESTADO SALE DE PEDRALBES

S. E. el Jefe del Estado salió del Palacio de Pedralbes con dirección al Bruch, acompañado del ministro de la Gobernación, don Blas Pérez González; jefes de sus Casas Militar y Civil, teniente general González Badia y Marqués de Huétor de Santillán y los respectivos segundos jefes, contralmirante Nieto Antúnez y señor Fuertes de Villavicencio y ayudantes de servicio.

Desde su salida de Pedralbes, donde el numeroso público congregado en las inmediaciones le dispensó el homenaje de sus entusiásticos aplausos y vítores, el paso de Su Excelencia por las poblaciones del trayecto fué verdaderamente triunfal. En Esplugas de Llobregat, San Justo Oesvern, San Feliú de Llobregat, Cabra, Esparraguerra, etc., los vecindarios reunidos a ambos lados de la carretera hicieron objeto al Generalísimo de incesantes aplausos y vítores. Los niños de las Escuelas agitaban banderitas de los colores nacionales y saludaban entusiásticamente a S. E. En varios tramos de la carretera habían sido colocadas Banderas Nacionales y del Movimiento y a la entrada y salida de muchas de las poblaciones de tránsito habían sido levantados arcos triunfales con expresivas leyendas de salutación y adhesión.

LLEGA EL CAUDILLO

A las 10'45 rindió viaje al Bruch, S. E. el Jefe del Estado, que fué objeto de un impresionante recibimiento por parte de la enorme multitud reunida en la carretera desde la entrada de la población hasta más allá de la Plaza de Héroes del Bruch. El entusiasmo patriótico de los reunidos se tradujo en incesantes vítores a España y al Caudillo, aplausos ensordecedores y el triple grito de ¡Franco, Franco, Franco!, que se prolongó durante cerca de un cuarto de hora.

Las fuerzas allí formadas rindieron honores a los acordes del Himno Nacional, ejecutado por las bandas de música y al descender S. E. de su coche oficial, fué cumplimentado por el Capitán general y gobernador civil, en unión de los cuales revistó a la tropa. También le cumplimentaron el alcalde y las autoridades del Bruch.

LA MISA

Luego, sin haber aminorado las delirantes aclamaciones de homenaje al Caudillo y su séquito, continuaron a pie con dirección al monumento a los héroes del Bruch, en la que la inmensa masa de somatenistas renovó sus vítores y frenéticos aplausos. Pasando por el centro de la Plaza, el Caudillo y séquito se trasladaron al altar. Franco ocupó un sitial en la parte del Evangelio, seguido por los jefes y subjefes de sus Casas Militar y Civil y ayudantes de servicio. En el lado de la Epístola se sentó el Prelado de la diócesis y en otros sitiales el ministro de la Gobernación, señor Pérez González; Capitán general, gobernador civil, jefe de la Región Aérea y alcalde del Bruch. Las demás autoridades y personalidades pasaron a las tribunas que tenían reservadas.

Ofició el Cura párroco de la localidad, Rvdo. D. José María Ribas y a la hora de la Elevación, las Bandas interpretaron el Himno Nacional.

INAUGURA EL MONUMENTO

Terminado el acto religioso, el Caudillo descendió del estrado y en medio de grandes aclamaciones y vítores pasó al pie del monumento, que fué inaugurado tras su bendición por el doctor Modrego, revestido de pontifical, quien dió después su bendición a todos los asistentes. S. E. el Jefe del Estado descorrió el lienzo que cubría la placa conmemorativa y a continuación se trasladó a la tribuna central. Al aparecer en la misma, la multitud intensificó sus aplausos y gritos de ¡Franco, Franco, Franco! y vivas y arribas a España. Las Masas corales cantaron el «Gloria España», de Clavé, que fué rubricado con nuevas ovaciones. Acto seguido, el alcalde de Bruch, señor Terme, pronunció un discurso de vibrantes tonos patrióticos, glosando la significación del acto y terminó con los gritos de ¡Viva España! ¡Arriba España!, que fueron clamorosamente contestados.

Al disponerse a hablar S. E. el público arreció en sus demostraciones de entusiasmo patriótico y de adhesión al salvador de España. Hecho el silencio el Caudillo pronunció un discurso que fué interrumpido en varios de sus pasajes por las aclamaciones y aplausos de la grandiosa muchedumbre y al finalizar volvieron a repetirse las ovaciones, acompañadas del triple grito de ¡Franco, Franco, Franco!, la multitud entonó el «Cara al Sol» y S. E. dió los gritos de ritual.

Los actos continuaron con un brillante desfile iniciado por la compañía de honores, seguida de la sección de Mozos de Escuadra y los somatenistas de las cuatro provincias. Pasaron después los descendientes de los héroes del Bruch y por último, las centurias de la Guardia de Franco y del Frente de Juventudes.

Terminado el desfile, se reprodujeron las manifestaciones de entusiasmo y adhesión a Franco, hasta que S. E. bajó de la tribuna y tras despedirse de las autoridades, continuó viaje hacia el Real Monasterio de Montserrat.—Cifra.

EN MONTSERRAT

Barcelona, 8. — Alrededor de las doce y media llegó al Real Monasterio de Nuestra Señora de Montserrat S. E. el Jefe del Estado al que tributado un entusiástico recibimiento por los miles de excursionistas y peregrinos que se hallaban en la santa montaña.—Cifra.

INAUGURACION DE LA CIUDAD ANTITUBERCULOSA

Barcelona, 8. — S. E. el Jefe del Estado inauguró a primera hora de esta tarde la Ciudad Sanatorial Antituberculosa de Tarrasa. Llegó el Generalísimo al Sanatorio a las dos y media de la tarde, acompañado del Ministro de la Gobernación,

Por último, el Generalísimo y sus acompañantes abandonaron el edificio emprendiendo el viaje de regreso a Barcelona.—Cifra.

El Ministro de Obras Públicas en Palencia

Asistió el domingo a los brillantes actos de la Coronación de nuestra Patrona

Ayer recorrió las instalaciones del pantano de Compuerto en construcción y luego visitó las obras de la Nava

El señor Conde de Vallellano tiene en plan de desarrollo un transcendental programa que cambiará la fisonomía de la provincia

El ministro de Obras Públicas, excelentísimo Sr. Conde de Vallellano, llegó a nuestra ciudad el sábado por la noche, acompañado del subsecretario del Departamento, Sr. Rivero de Aguilar, y de su hijo y secretario particular D. Fernando Suárez de Tangil y Guzmán.

En el límite de la provincia fué recibido por el Gobernador civil, señor López Cancio, Presidente de la Diputación, alcalde de la ciudad e ingeniero jefe de Obras Públicas, que le acompañaron hasta la casa-palacio de la Excma. Sra. doña María de Vinuesa, Condesa viuda de Castilfalé, donde se ha alojado el señor Ministro durante su breve estancia en Palencia.

El Sr. Conde de Vallellano recibió innumerables visitas de amigos particulares que noticiosos de su llegada acudieron a saludarle y reiterarle su adhesión.

También recibió el Sr. Conde de Vallellano a los periodistas, ante quienes se mostró complacido de encontrarse en Palencia, la ciudad que lleva prendida siempre en sus más caros afectos, pues desde el año 1918 en que por vez primera vino a esta provincia, no ha faltado nunca a los hechos más memorables que la tuvieron por escenario.

Por eso —nos dijo— no podía faltar a la coronación de la Virgen de la Calle, Patrona de la ciudad. Sólo por asistir a esta memorable efemérides palentina adelanté el viernes el regreso de Barcelona.

La presencia del Sr. Conde de Vallegano en los actos del domingo fué subrayada con grandes ovaciones y cariñosas muestras de simpatía por parte del pueblo de Palencia.

SR. CONDE DE VALLELLANO

Asistió por la tarde a la corrida de toros y a las ocho se trasladó a Dueñas en unión del subsecretario de Obras Públicas Sr. Rivero Aguilar, director general de Obras Hidráulicas, señor García Sala y de su hijo don Fernando con el exclusivo objeto de visitar el Sr. Ministro a su antiguo amigo D. Julio Gamarra Zapater.

Los ilustres visitantes, acompañados del Sr. Gamarra, estuvieron luego en la iglesia de Santa María, contemplando las importantísimas reformas realizadas en este histórico templo.

Al ser reconocido el Sr. Conde de Vallellano por los vecinos de Dueñas, éstos le hicieron objeto de vivas manifestaciones de simpatía y cariño.

A las nueve de la mañana de ayer lunes el señor Conde de Vallellano, acompañado de los señores Rivero, Sala, gobernador civil de la provincia, ingeniero jefe de la Confederación del Duero, D. Mariano del Corral y director de DIARIO-DIA se dirigió a Velilla de Río Carrión, visitando las obras del Pantano de Compuerto.

En Saldaña, el Ayuntamiento, presidido por su alcalde don Francisco Gómez, acudió a la entrada de la población para ofrecerle su gratitud por las obras que se están realizando en el puente y desviación de la carretera general de Riaño. La Banda de Música y el disparo de cohetes congregó al vecindario en la plaza para testimoniar al Sr. Conde de Vallellano su homenaje de simpatía.

Los Municipios de Guardo y Velilla de Río Carrión también acudieron en corporación a saludar al Sr. Conde de Vallellano.

En los poblados del pantano cumplimentaron al Ministro el delegado del Gobierno en la Confederación Hidrográfica del Duero, D. Rafael Latorre, el ingeniero director de las Obras, Sr. Díaz-Caneja y personal técnico de la empresa constructura Ulloa.

El ministro recorrió todas las instalaciones efectuadas en Compuerto y examinó el actual estado de las obras.

En una de las dependencias de la Dirección el Sr. Conde de Vallellano fué obsequiado con una copa de vino español.

A las doce de la mañana el señor Vallellano se dirigió a la Nava, cuyos trabajos de desecación se vienen realizando actualmente a ritmo acelerado. El emisario general va muy adelantado, confiándose que antes de dos años esté concluida la obra proyectada. En Grijota el Sr. Conde de Vallellano fué cumplimentado por el Ayuntamiento y viejos amigos.

A las tres de la tarde llegaba el señor Ministro a Palencia, siendo obsequiado con una comida en el «Jorge Manrique» por los ingenieros de la Confederación y Jefatura de Obras Públicas y Servicios Provinciales.

El Ministro —que tiene en plan de desarrollo un transcendental programa que va a transformar nuestra provincia y del que DIARIO-DIA se ocupará ampliamente— emprendió el regreso a Madrid a las cinco de la tarde con el subsecretario de su Departamento, director general de Obras Hidráulicas y de su hijo don Fernando.

El Gobernador civil acudió al límite de la provincia a despedir al ilustre Ministro que tanto interés, celo y entusiasmo pone a contribución por resolver los problemas palentinos.

Nunca te acostarás sin saber una cosa más. En breve te acostarás sabiendo lo que es la LEXICON-80.

Rejuvenezca sus muebles

Si sus muebles son antiguos y tienen el barniz deslucido, puede dejarlos como nuevos limpiándolos con GLASOL. Es un producto moderno que limpia las manchas de los muebles, hace desaparecer las rozaduras y restaura el brillo perdido, dejándolos como si se acabaran de barnizar. Pruébelo usted. GLASOL se vende en droguerías.

Entierro del exministro don Valentín Galarza

Asistieron los Ministros del Ejército y Secretario General del Movimiento

Madrid, 9.—A las seis de la tarde de ayer se verificó el entierro del ex ministro de la Gobernación don Valentín Galarza Morante.

En la presidencia figuraban los hijos del finado, don Valentín, don Manuel y don José; los ministros del Ejército, teniente general Muñoz Grandes, y secretario general del Movimiento, Sr. Fernández Cuesta, y los tenientes generales Franco Salgado y Dávila.

VISNÚ
IDEAL PARA EL CUTIS

La Fiesta de "La Banderita"

El domingo se celebró en Palencia la fiesta de la Banderita, para allegar recursos con que sostener y acrecentar la gran obra benéfica que realiza la Cruz Roja Española.

En los soportales del Casino, se constituyó la mesa petitoria bajo la presidencia de la Excma. Sra. Condesa de Montesclaros doña María Luisa Vinuesa, Presidenta Honoraria de la Institución, que se hallaba acompañada de distinguidas damas y del Presidente de la Asamblea Local doctor don César Fernández Ruiz, y demás vocales directivos.

Las señoritas postulantes y damas enfermeras de la Cruz Roja recorrieron las calles y plazas de la población y se logró una crecida suma de donativos.

La Cruz Roja montó un servicio de socorro en la ciudad, atendiendo a 14 atacados de insolación.

...representan mucho dinero para Vd. Pero el escarabajo puede arruinar su cosecha. Extermínelo hoy mismo, en pocas horas. El CONCENTRADO AGRICOLA Cruz Verde, al 26 % de D. D. T. (El producto de mejor suspensión), o el nuevo VERDANE, a base de Lindane, son los insecticidas que Vd. necesita para acabar, segura y rápidamente, con esta plaga.

Tienen alta concentración y su adherencia es insuperable. Son totalmente inofensivos y muy rápidos. No comunican mal sabor a las patatas. Coseche dinero usando...

CONCENTRADO Cruz Verde AL 26% DE D.D.T.

VERDANE Cruz Verde CON LINDANE

"El ser español--proclama el Caudillo--es llevar sobre los hombros una ejecutoria de grandeza"

"La historia de España está ligada a su fidelidad a nuestra Santa Iglesia"

Discursos del Jefe del Estado en El Bruch y en Montserrat

DISCURSO DEL CAUDILLO EN EL BRUCH

«Catalanes y españoles congregados aquí, para rendir homenaje y honrar la memoria de aquellos hijos de esta tierra que hace siglo y medio, en este mismo lugar, en las laderas de esta montaña, en las estribaciones de la sierra que la Virgen de Montserrat corona, dieron aquel alto ejemplo de firmeza, de civismo y de virilidad que tan prodigamente suelen ofrecer los hijos de esa bendita Patria en todos aquellos momentos en que un riesgo o un azar ponen en peligro la vida de la nación (Grandes aplausos).

Este acto de reparación, que hoy felizmente podemos celebrar aquí (una voz: gracias a ti, Caudillo. Aplausos). Gracias al esfuerzo, de todos los españoles a los sacrificios de esta generación que sin duda, será bendecida por las generaciones que nos siguen y que rompiendo el pesimismo español devolvió a los españoles el orgullo de serlo. Porque queridos catalanes, el ser español no es una cosa vana. El ser español es llevar sobre los hombros una ejecutoria de grandeza. (Grandes aplausos).

Si han podido transcurrir ciento cuarenta y cuatro años de omisión de falta del recuerdo y del homenaje debido a vuestros héroes, pensar que no son los héroes del Bruch los olvidados, que España está llena de altos ejemplos, como el del Tambor del Bruch de los héroes de los somatenes de Igualada y Manresa. (Grandes aplausos), de Ampro y Sayent, de los distintos pueblos de esta sierra, de infinidad de héroes anónimos que esparcidos por la piel de toro de nuestra nación, en la vida accidentada de nuestra Patria, a través de los siglos dieron cuanto tenían por la nación: La vida, el hogar, los hijos, lo máximo que un hombre puede dar, que ante la muerte está la suprema expresión de la verdad. No se trata de la promesa vaga, de la ilusión engañosa en que se puede mentir o tal vez engañar, sino de la verdad de nuestra vida cuando se va a dar el paso almas allá, a la vida futura y eterna. Y la verdad de Cataluña de los hijos de esta tierra bendita de Cataluña, es la misma que la del Dos de Mayo de Madrid, la de los garrochistas de Bailén, de los heroicos defensores de Zaragoza o de Gerona, la misma de los héroes de nuestra santa Cruzada (una atronadora salva de aplausos acoge estas palabras de Su Excelencia), la de los héroes que se defendieron frente a la invasión romana, de los que se sacrificaron frente a la invasión árabe. los de nuestra reconquista, la de todos los españoles en esa hora de la verdad, se ofrezcan intimamente unidos. Por el amor que sentimos por nuestras patrias chicas por nuestras tradiciones, nuestra fe, nuestras iglesias, nuestras vírgencitas en sus evocaciones, nuestros pueblos o nuestros valles sentimos la Patria española que les suma y compendia con la unidad de nuestra fe, de nuestras tradiciones, de nuestra historia, que cuando peligra una sola de ellas, peligramos todos, como se ha demostrado muchas veces a través de la historia, razón suprema del sacrificio de nuestros héroes. La muerte y la gloria de la nación es una e indivisible (Grandes y prolongados aplausos).

Pensar lo que hubiera sido si durante la Cruzada no hubiéramos sentido entonces la solidaridad de españoles (grandes aplausos), si las regiones del Norte que se salvaron de la revolución roja se hubiera abroquelado en su egoismo, detrás de sus montañas y no hubieran venido a liberar las otras tierras españolas caídas bajo el terrorismo rojo. La suerte de los países satélites de Europa, donde están cautivos tantos católicos y tantos hermanos como sufren tantos pueblos por el egoismo y el abandono de los otros, eso no cabe entre españoles. La naturaleza nos creó con fronteras comunes, nos dió una misma fe, nos unió en las vicisitudes de más de veinte siglos. Esta es la gran afirmación de los héroes del Bruch, de nuestros héroes de la Cruzada, de todos los que redoblando sus tambores ofrecieron a Dios el holocausto de sus vidas. Que esta estatua del mozo catalán con su tambor, evocando aquel redoble que puso el terror en los hasta entonces soldados invictos del gran corso, sea ejemplo y estímulo de nuestras juventudes que en las fechas del 6 y del 14 de junio vengan a ofrecer unas flores a los que cayeron convencidos que de su misma sangre fueron los que escribieron páginas tan bellas de la Historia. Y nosotros bendigamos en este momento la memoria de los que caídos en la Cruzada nos dieron esta hora de plenitud y de grandeza. ¡Arriba España!»

(Una gran salva de aplausos que dura largo rato acoge las palabras del Caudillo, al que se vitorea con entusiasmo).

PALABRAS DEL JEFE DEL ESTADO EN EL MONASTERIO DE MONTESERRAT

«Señor Abad y Comunidad de Montserrat:

Vuelvo a vuestro solar con la emoción con que siempre entro en este templo mariano, y con la gratitud que debemos a los que constantemente orando a los pies de la Santísima Virgen, consiguen para España los bienes que sobre ella constantemente se derraman.

La Historia de España está íntimamente ligada a su fidelidad, a nuestra santa Iglesia, cuando España fué fiel a su fe y su credo, alcanzó las más grandes alturas de su Historia; en cambio, cuando olvidando o negando su fe, se divorció del verdadero camino, España cosechó decadencias y desastres. Lo encontramos en todos los acontecimientos de su Historia, no se ha estudiado ni se ha escrito bastante todavía sobre el análisis y la filosofía de la Historia buscando el paralelismo de la fe de España y de los gloriosos hechos de su pasado. El día que se haga, se descubrirán los portentosos hechos al calor de los cuales nació nuestra grandeza, se fortaleció nuestra unidad y dimos días de gloria, no solamente a España, sino al mejor servicio de la Iglesia y del mundo. Nuestro descubrimiento de América, el secreto de los hechos asombrosos de nuestros invictos capitanes, que se lanzaron a la aventura más bien como locos que como hombres cuerdos, fué la fe religiosa que campeaba en sus estandartes y el que detrás de los capitanes de los tercios heroicos de aventureros, marchaba la Cruz de Cristo, con el sacerdote, a evangelizar aquellos pueblos. Y en un sentido contrario registremos hechos igualmente elocuentes: cuando reconquistada nuestra unidad, alguna vez pusieron los reyes mano en los tesoros de la Iglesia o se olvidaron de Dios, cosechamos nuestras vergüenzas y desastres. Y es que, indudablemente, sobre la vida de las naciones, por encima de la voluntad y los propósitos de los hombres, está la mano del Señor derramando bienes y favores o imponiendo tribulaciones.

Vosotros sabéis mejor que yo que en la vida futura a cada cual se ha de juzgar según su conducta; mas los pecados colectivos de las naciones no pueden castigarse allí y so pena de que quedasen sin castigo, es en este mundo donde redimen la corrección: aquellas tribulaciones que por sus pecados colectivos merezcan. Hemos visto la suerte y la grandeza de Europa, ir unida a su fe religiosa. Cuanta más fe y unidad religiosa tuvo Europa, más lauros consiguió. Y hoy que sentimos sus angustias vemos a ésta debilitada en su fe. Cuando en la capital de la un día cristianísima Francia se registran sobre dos millones de seres que no han recibido el bautismo y se aprecian el materialismo, los vicios y el desprecio de la Ley Divina en tantas capitales y países de nuestro continente, comprendemos y nos explicamos el por qué de las tribulaciones y que se aleje de Europa el faro de la civilización y el predominio de la cultura.

Creen los hombres en su orgullosa soberbia, dirigir el mundo y, sin embargo, sólo en la mano de Dios está su verdadero destino. No sabemos lo que en su saltos designios Dios tiene reservado a Europa, pero si quiere construir un mundo más justo, lo que más se aproxime a la ciudad de Dios, sí podemos afirmar no lo hará sobre los muros agrietados y carcomidos, sobre edificios en ruinas, sino sobre sus solares, sobre terreno firme. Por todo ello, hemos de cuidar de nuestra fe y de nuestras virtudes si no queremos ser arrollados por el torbellino que, sin duda, le precederá.

Yo agradezco vuestras oraciones. Rogad por España, que todos los bienes que durante nuestra guerra y después, Dios derramó sobre nosotros, tengo que hacer de ello expresión clara, fueron debidos más a la protección y bondades de Dios, que a nuestros modestos y escasos merecimientos. (Grandes aplausos).

¡¡Qué delicia!! Poder trabajar con una LEXICON-80.

APRENDA a DISECAR

aves, mamíferos, peces y toda clase de animales. Le enseñaremos por correspondencia en sus horas libres. Conserve sus trofeos; adorne su casa. Diviértase y gane dinero disecando para otros. Pida folleto informativo gratis al «Instituto Jungla», Sección BL Apartado 9.183. MADRID

M.C.D.2022